ROUBADO O HOMEM QUE DEVE MORRER

nsacionais declarações do verdadeiro autor da novela que faz sucesso absoluto e é líder em audiência do horário — Tem o manuscrito do romance e já constituiu vogados — Testemunhas serão ouvidas e talvez, por decisão judicial, a trama termine mais cedo caso não lhe sejam pagos os direitos autorais (No Suplemento Dominical)

LUTA DEMOCRATICA

ORNAL DE MAIOR PÚBLICO LEITOR

Fundador: TENÓRIO CAVALCANTI

no XVIII ● 12 e 13 de dezembro de 1971 ● N.º 5.518

50 CENTAVOS

MOTORISTA TOMBOU NA BANDEIRA 2

CERCADO E FUZILADO!

ESTUDANTE MORTO FALA A SUA MÃE

Pediu a todos para estudarem os assuntos da alma — Faleceu num desastre de automóvel em Uberlândia — Está sendo ajudado pelos espíritos da avó e de um padre — (De Zair Cansado na 4.ª página)

om o carro desgovernado, o motorista, em agonia, chocou-se contra o muro

LEVOU DOIS BALAÇOS NA CABEÇA

Quatro elementos usaram o táxi e, depois de muita farra, mandaram-no parar — Cercaram o carro, todos de arma em punho, e exigiram a féria — Tentou arrancar com o auto e levou dois tiros na cabeça, disparados de lados opostos — Fusca desgovernado com mais um profissional morto — Revolta popular (Página 2)

O cadáver quando era retirado do táxi

BANDIDÃO MORREU AJOELHADO

irmãos marginais ficaram no estabelecimento babando até a saída do último freguês — Um estava com um 32 outro com uma garrucha e um revólver de plástico — Lusitano, prevenido, mandou balaço certeiro no coração — itivo foi prêso e entregue à Polícia — Mulher esconde os fatos (Página 2)

Maria da Conceição, pivô do crime

TIROU CASQUINHA DA VIZINHA E FOI MORTO A PAULADAS

Quando a mulher abriu o portão de manhã encontrou o cadáver do amante, em meio a uma poça de sangue — Enxada e porrete, as armas do crime — (Leia na página 2)

Assim foi encerrada a carreira de crimes do assaltante

HOJE TEM FLA X FLU NO MÁRIO FILHO

nistoso terá Paulo César dando o pontapé inicial. Em Belo Horizonte, São Paulo e Atlético iniciam as finais do Tação

(Na página 6)

COVEIROS DA VERDADE

Tenório Cavalcanti

1 — APRESENTARAM BANDEIRA aos olhos do público, dos seus camaradas de farda e chefes militares como um passional. Este fato foi uma das molas mestras da absurda e injusta condenação do inocente oficial.

2 — MANDARAM o Dr. CLAUDIO DE ARAÚJO LIMA estudar BANDEIRA num momento em que o mesmo depunha e dali tirar conclusões para um laudo psiquátrico. Com isto foi o mesmo qualificado como esquisotímico, capaz de perpretar o crime de que era acusado. O promotor EMERSON DE LIMA tirou disso partido na sua peça acusatória, publicada no livro de CARLOS DE ARAÚJO LIMA, às fls. 203 a 243, em que nêle conclui com as seguintes palavras: "Lembrai-vos, senhores jurados, de que o acusado não é um réu desprotegido, não é um réu que assumiu a responsabilidade do seu crime. É um réu que não merece, absolutamente, a nossa compaixão. Não podemos ter pena de quem não teve piedade da vítima." Tirando partido dêsse laudo desmoralizado, que desmente todos os atestados de boa conduta militar e moral e de equilíbrio psíquico fornecidos pelas escolas militares, a anexação do laudo ao processo serviu apenas como indicador da propensão à calúnia, do médico que o forneceu para acusar o tenente. Enquanto isto, no Instituto de Seleção e Contrôle do Ministério da Aeronáutica consta em outro laudo requerido que BANDEIRA não é só um homem normal, mas também apto para ser um soldado do ar, porque o contrário o impediria de fazer o curso de oficial.

3 — ACUSARAM no júri o inditoso oficial de ter fugido para o Ceará e ali ficado escondido. Não obstante, existe o desmentido oficial da Aeronáutica de que BANDEIRA viajou por determinação da sua Unidade, cuja viagem já estava determinada dois dias antes do crime, exatamente na data em que AFRÂNIO estavam em Bauru. Chegando à Base de Fortaleza, BANDEIRA apresentou-se normalmente ao comando. Sabedor das imputações que o 2.º Distrito Policial do antigo Distrito Federal lhe fazia, solicitou a seu comandante, Coronel ADAMASTOR BELTRÃO CANTALICE, permissão para vir ao Rio e defender-se. Foi-lhe negada a permissão, não obstante a insistência do oficial.

4 — ACUSARAM-LHE no júri de ter preparado um alibi para afastar suspeitas que por ventura recaíssem, em sua pessoa. Na verdade o que houve é que BANDEIRA ao regressar ao Rio, vindo de Fortaleza, diante das acusações que lhe vinham fazendo, esforçou-se por rememorar tudo o que fizera no dia em que ocorrera o crime. Lembrou-se de haver tomado um táxi na noite de 6 de abril ao regressar da casa de sua genetriz de quem fôra se despedir para viajar para Fortaleza. O motorista dêsse táxi, encontrado, já nem se lembrava do fato, como BANDEIRA também não o houvesse rememorado dias após, por fôrça das cerradas acusações que se levantaram contra êle.

5 — REUNIRAM algumas funcionárias do Catete, residentes na Urca, perto do domicílio da genetriz de BANDEIRA, e usando táticas de policiais arbitrários forçaram-nas, ou as induziram a declarar que BANDEIRA usava um revólver 32 e demonstrara o propósito de entregar essa arma a elas para guardar. Dos depoimentos dessas senhoras, tomados todos êles por inquirição de PANDIA PIRES, no apartamento do seu cunhado Brigadeiro-do-Ar GUIDAO DA CRUZ, a funcionária da Caixa Econômica, posta à disposição de GREGÓRIO FORTUNATO, LEDA PERES decorou um depoimento de acusação ao tenente MARINA nesse mesmo dia foi coagida, conforme ela mesma depôs em Juízo, acusando o promotor, de apontar contra si um Smith Wesson, o que a fêz desmaiar. Também, foi ameaçada de co-autoria do crime, caso não declarasse que na noite do mesmo tomara o carro de GILBERTO NOGUEIRA BASTOS, filho do construtor da residência do comissário RUI DOURADO, na Ilha do Governador. GILBERTO era procurador e amigo de RUI DOURADO e apareceu no processo como sendo o motorista que na noite do crime andou procurando BANDEIRA para evitar a tragédia. (Que horror, nunca viu BANDEIRA, nem MARINA.

6 — LAURA FERREIRA DA SILVA, essa não foi difícil a RUI DOURADO e PANDIÁ convencê-la. E subscreveu depoimentos redigidos pelos inimigos da Aeronáutica, acusando o tenente. Não resistindo a tanta invencionice, num gesto raro de revolta, a própria LAURINHA teve ocasião de afirmar que tudo aquilo tinha sido obra de LÉDA, esta protegida de PANDIÁ PIRES, que na ocasião era olheiro de GREGÓRIO FORTUNATO, não só nos cabarés da Lapa, como na zona do baixo meretrício, onde colhia informações para saber quais eram os adversários do govêrno de então.

7 — COM ESSAS imitações grotescas e manifestações da maldade de pessoas como fracas e simples capachos, armou-se a acusação do promotor. Os jurados, que apoiaram a acusação, posteriormente, foram homenageados em lauto banquete oferecido pelo Juiz JOÃO CLAUDINO, onde houve quem pronunciou ASNICES como estas: "BANDEIRA ameaçou torcer o pescoço de LAURINHA, como fizera na infância com aves domésticas. Prometera estrangular MARINA com uma echarpe. **Ou ainda prometeu colocar uma bomba no avião do Tenente PORTO, seu colega. Prometeu matar a golpes de remo outro oficial e jogar o seu cadáver na água." Com estas palavras se festejou a ruína do tenente. Além disso faziam comícios de desmoralização da instituição a que êle pertencia.**

8 — VALTON AVANCINI e GILBERTO NOGUEIRA BASTOS representavam uma dupla de infames a serviço da miséria. Pena é que isto não comova a ninguém. Os desembargadores da 3.ª Câmara Criminal, ao julgarem o recurso contra a decisão do júri que condenou BANDEIRA, certamente ignoravam que AVANCINI era um marginal, egresso de um hospital de alienados mentais, trazido ao processo pelas mãos de LEOPOLDO HEITOR. GILBERTO NOGUEIRA BASTOS era o assistente do próprio Comissário RUI DOURADO. Por isso preferiram aceitar a revisão mentirosa de jornais comprometidos com a farsa e que apresentaram AVANCINI como môço rico, dono de propriedades rurais em Mato Grosso. O mesmo aconteceu em relação a GILBERTO, que se prestou a mentir cinicamente, só para não perder o emprêgo na firma que construía o palacete de RUI.

9 — UM TAL DE ARLINDO PEREIRA DA SILVA, espôso de LAURINHA, disse acreditar na culpa de BANDEIRA e por isso mandou uma carta com que o promotor transformou em cavalo de batalha.

10 — VEJA-SE o que disse EMERSON DE LIMA ao júri: "Senhores jurados, é o samba de autoria do tenente? Samba no qual foi traído pelo Inconsciente? Vejamos o samba.

"EU NÃO PEQUEI MEU SENHOR
POR QUE SOFRER TANTA DOR?
QUEM TEM PECADO A PAGAR,
É QUE DEVE PENAR.
NÃO ME VINGUEI
DE QUEM JUDIOU DE MIM
NÃO MATEI NEM ROUBEI,
AI, AI, AI, SENHOR
NÃO MEREÇO PADECER ASSIM."

Já ninguém tem mais dúvidas quanto ao plano infeliz de aproveitadores da publicidade comprada de certos jornais, que acusavam BANDEIRA de autor do samba. Antes de morrer, ASSIS VALENTE, autor dêsse samba, procurou o promotor EMERSON DE LIMA e fêz um apêlo para que dissesse de público que o samba era dêle e não de BANDEIRA. "Deixa isso pra lá, disse EMERSON — trata de ti." O homem já está condenado, vamos esquecê-lo.

ÊSTE É O GRANDE PROMOTOR, é o notável jurista endeusado pelo jornalista DAVID NASSER. Faço-lhe daqui um apêlo à sua honra pessoal para que venha de público e diga se é verdade ou mentira que ASSIS VALENTE lhe fêz êste apêlo.

11 — A ACUSAÇÃO APRESENTOU BANDEIRA ao júri como um passional de alta periculosidade: taxam-no de farrista e dado à aventuras amorosas, freqüentador de boates da zona sul, BANDEIRA jamais freqüentou. Confundiram-no com outro seu colega também tenente da Aeronáutica, e que por sinal era o comandante da escolta que o levava ao 2.º Distrito, residente em Copacabana. Era um jovem que ia a casas de diversões nas horas de folga. O outro é hoje coronel e excelente chefe de família, mas naquela época era apenas um filho de papai rico e conhecido em círculos da zona sul que ALBERTO JORGE nunca freqüentou. E talvez por isso tivesse deixado de reagir aos insultos que foram lançados contra ALBERTO JORGE, atirados covardemente na porta do 2.º Distrito e até dentro do próprio carro onde se deu cusparada no rosto do oficial escoltado. Venha a público hoje e diga se é verdade ou mentira o que estou afirmando. É para a honra dêsse militar e colega do ex-Tenente BANDEIRA que estamos apelando. Até hoje ainda dizem a jornalistas como DAVID NASSER e outros que BANDEIRA foi reconhecido na noite do crime pelo eng.º TAUNAY, que na ocasião trabalhava no gabinete do Prefeito CARLOS VITAL, pai de LUIZ CARLOS VITAL, cuja ficha datiloscópica, única aliás, foi identificada no Citroen. Sim, porque a de "PEPE" CARABALLO não foi enviada para confronto.

12 — COMO ALBERTO JORGE já houvesse depôsto e dito que na noite do crime trajava calça e camisa esporte azul, assim o descreveu Avancini, quando no seu aparecimento com depoimento decorado na Fazenda da Grama e gravado por LEOPOLDO HEITOR, que recebeu dinheiro para o apresentar como testemunha de vista, para salvar o milionário JUSTO JOSÉ CARABALLO. Relato êstes fatos com um leuço no nariz pedindo desculpas aos leitores por trazer à tona essa podridão que nos enche de vergonha e nôjo. Onde uma côrte de personagens inescrupulosas, corrompidas e moralmente abjetas se prestou a tamanha miséria contra um 2.º tenente das Fôrças Armadas, que estudou cêrca de dez anos nas escolas militares, emoldurando sua personalidade num ambiente onde se aprende a amar o Brasil e a morrer pela verdade. Tire o leitor a conclusão lógica de tudo isto, junte ao poder econômico e político do verdadeiro autor dêsse crime por mim apontado como sendo JUSTO JOSÉ CARABALLO, visto por mais de oito testemunhas no dia 6 de abril de 1952, assassinando a tiros de revólver a vítima AFRÂNIO LEMOS e cuja ficha datiloscópica só pode ter sido furtada dos autos, assim como foram extraviadas três fôlhas dos autos em 1955. Até hoje não se sabe o resultado do inquérito para apurar a autoria dessas escamoteações.

AFINAL DE CONTAS, a nação inteira não pode ser conivente com essa gente, até hoje escondida em buracos, como coelhos.

Tirou casquinha da vizinha e foi morto a pauladas!

Terminou em morte o triângulo amoroso entre Nilson Cozandei Nunes (solteiro, 29 anos, servente, Rua Turiúvo, 38 — Farrula), Orlando de tal e sua mulher, que ainda não foi identificada.

Nilson foi massacrado a golpes de enxada e cacetada na cabeça, em frente a sua casa, tendo sido o fato comunicado às autoridades policiais de Belfor Roxo, pela própria mulher da vítima.

AMOR PROIBIDO

Segundo a declarante, Nilson vinha mantendo encontro furtivos com a mulher de Orlando, — Diva de tal, — seu vizinho, tendo o fato chegado ao seu conhecimento. Várias Várias vêzes discutiram, mas sem maiores conseqüências.

Ontem, pela madrugada, o corpo de seu marido estava na porta de sua casa, com a cabeça completamente esmagada a golpes de cacête e enxadadas. No local, foi encontrado também um revólver marca Castelo, calibre 32, com tôdas as balas intactas.

O FLAGRANTE

Segundo as declarações de Maria da Conceição (solteira, 28 anos, Rua Turiuvo, 38), a vitima vivia no local e em sua companhia há cinco anos. Maria da Conceição contou ainda que sabia do romance de seu amante, mas nunca o chamou a atenção. Falando às autoridades, disse:

— Para mim, Nilson foi surpreendido em colóquio amoroso pelo "seu" Orlando, que vinha, naturalmente, acompanhado de um outro amigo. Armaram-se de enxada e cacête e aguardaram a saida de meu homem, para trucidá-lo na porta de sua casa.

A POLICIA

A Policia de Belfor Roxo, entretanto está achando estranho a arma encontrada nas proximidades do cadáver, sem ter uma bala sequer deflagrada.

Maria da Conceição continua sendo interrogada e não cansa de afirmar que seu marido nunca possuiu uma arma, muito menos aquela.

— Se êle estivesse armado, com o gênio e a coragem que tinha, tenho a certeza de que jamais teria sido morto de modo tão covarde.

CERCADO E FUZILADO!

Um assalto covarde e bárbaro contra um profissional do volante, foi ontem friamente perpetrado. Os bandidões não levaram dinheiro. Levaram a vida de um chefe de familia que queria levar para casa o pão de cada dia. Êle morreu, na direção do seu ganha-pão, sem ter tido a minima condição de defesa.

Cândido Ferreira Menezes (casado, 44 anos, residência ignorada) foi encontrado por populares, todo ensanguentado sôbre a direção do fusca GB 40-77-48, da Turi Taxi Ltda. Seu carro ficou espatifado contra um muro e sua cabeça estourada com dois balaços: um que penetrou no pescoço e outro na região parietal direita.

BANDEIRA 2

No exame do local, peritos e demais autoridades policiais tiraram as primeiras conclusões. O taximetro marcava Cr$ 9.450, indicando que os assassinos tinham rodado bastante, antes de assaltar o motorista.

Só pelo taxímetro, presumem as autoridades que os bandidos tenham rodado bastante, aguardando uma hora propicia para assaltar o motorista, que sabiam estar "recheado". Nos bolsos do morto foram encontrados Cr$ 540.

A MECANICA

Ao que se presume, pelo menos quatro elementos embarcaram em seu carro, para um passeio alegre, dentro da madrugada, numa peregrinação pelos bares da zona Norte.

Cândido não desconfiou das verdadeiras intenções dos passageiros, que desconhecia serem marginais. Serviu-os e, na Rua Aporá, em frente ao nº 107, em Inhaúma, pediram para parar o carro. Estavam satisfeitos com a farrinha.

O ASSALTO

Um a um, os assaltantes foram saltando, tendo o primeiro, que estava no banco da frente, dado a volta ao carro, para acertar contas com Cândido, pela janela da frente, do lado direito. O bandido meteu a mão no bôlso, — como se fôra puxar o dinheiro para pagar, — e sacou de uma arma de grosso calibre, dizendo ser um assalto.

Enquanto isso, os outros companheiros, também armados, empunharam suas armas e cercaram o pequeno veiculo, não dando a Cândido a minima condição de defesa. Ele ainda olhou em volta, tentando ganhar tempo, mas, não vendo condições de reagir, resolveu arrancar repentinamente com o carro, numa desesperada tentativa de salvar o dinheiro que tinha para levar para casa.

FUZILADO

O revólver do bandido que se encontrava à esquerda, cuspiu fogo. O tirambaço penetrou em seu pescoço e deve ter se alojado no crânio, foi disparado quase à queima-roupa. A um só tempo, todos os outros atiraram contra o pobre profissional do volante, sendo que só mais um tiro atingia-lhe a cabeça, desta vez do lado direito.

O carro ganhou velocidade, degovernado, e foi chocar-se contra o muro das casas 188 e 186. Populares que escutaram os tiros, correram, mas já encontraram o motorista morto.

TESTEMUNHA

A reportagem apurou que um padeiro, que na ocasião distribuia sua mercadoria nas residências da localidade, presenciou todos os lances e a Policia está tentando identificá-lo para poder ter mais pistas para descobrirem os criminosos.

O padeiro teria visto os assaltantes quando fugiram: dois para cada lado. Amedrontado, teria arriado sua bicicleta e se deitado no chão, temeroso de ser atingido.

BANDIDAÇO MORREU AJOÊLHADO NO BAR

No assalto frustrado no Bar Esportiva, situado na Rua Iriguaçu, 365-A, em Bangu, tombou morto com um tiro no coração o assaltante João Pereira dos Santos (solteiro, 23 anos, Travessa dos Xavantes, 12). Seu irmão e comparsa Juvenal (solteiro, 21 anos), foi prêso por populares atraidos pelos tiros feito no estabelecimento e levado para a 34ª Delegacia. O proprietário do bar, Joaquim Alves Pereira (português, casado, 50 anos), está desaparecido, e a polícia acredita seja êle o autor do disparo que atingiu o bandido. Próximo ao corpo, distante um metro, estava o revólver calibre 32, com uma cápsula deflagrada e duas intactas. Com Juvenal estava uma garrucha e um revólver de matéria plástica.

BEBERICAVAM

O fato ocorreu por volta das 23 horas e, os irmãos assaltantes deixaram que saissem os dois últimos fregueses do bar para entrar em ação. Já estavam no estabelecimento há uma hora e, haviam bebido três cervejas. A policia arrecadou com o prêso uma bôlsa na qual portavam as armas e, onde iam colocar o dinheiro. O bandido prêso acusa o comerciante de haver matado o irmão. O lusitano pressentira o assalto e tinha se prevenido, apanhando uma arma na residência, nos fundos do estabelecimento. Quando os irmãos sacaram das armas, foram surpreendidos pelo português.

MECÂNICA

Segundo relato da espôsa do comerciante, Laura Roda, de 47 anos, os dois rapazes entraram no bar e, começaram a ingerir cerveja. Vários fregueses ali estavam e, êles não demonstravam suas verdadeiras idéias. Tarde da noite, estando só uma pessoa no bar com o comerciante, os dois jovens resolveram agir. Um foi para a rua e o outro, o que morreu, João Pereira dos Santos, na porta, mandou que os dois homens levantassem os braços, pois, tratava-se de um assalto. Joaquim Alves não se intimidou e, sacando da arma, disparou na direção do bandido que, por sua vez, também chegou a acionar o gatilho de sua arma. A cena foi rápida e, Juvenal vendo o irmão cair, saiu em desabalada carreira, empunhando uma garrucha velha e enferrujada e um revólver de plástico. Seu irmão, com certeiro balaço no coração, foi cair de rosto na coluna do estabelecimento. Ficou de joelhos, com o corpo para fora, na calçada. Com a chegada do cabo Galdino, da RP 81.069, das autoridades policiais da 34ª Delegacia, a espôsa da vitima, Dona Laura Roda, declarou, possivelmente para inocentar o marido, que êle havia saido para um churrasco e, até àquela hora, não regressara. O fato ocorreu, não sabe como, quando saiu do bar para ir aos fundos, na residência, onde dormiam três filhos.

TIROTEIO

Disse mais Dona Laura que quando voltou, recebeu dois tiros que, por sorte, foram acertar na parede. Correu e houve tiroteio do lado de fora, não sabendo com quem. Logo depois, populares chegavam com um dos bandidos prêso com duas armas na mão. Entretanto, o detido afirma que foi o lusitano que matou seu irmão, Juvenal, levado para a Delegacia de Bangu, foi autuado, e, está sendo interrogado para esclarecer outros assaltos na jurisdição provàvelmente praticados por êles.

TÓXICOS PROVOCAM TRAGÉDIA A TIROS

A mocinha de 17 anos descobriu que o namorado, de 21 anos, era viciado em tóxicos, e rompeu com êle. Ontem, dominado pelas drogas, Renato Teixeira, o rapaz, foi em busca da moça. Ao encontrá-al, tirou do bôlso do blusão um minúsculo revólver calibre "22", e disparou três vêzes contra ela. Depois, apontando contra a própria cabeça, abriu fogo de nôvo. A jovem Ana Cristina de Lima, atingida com dois tiros de raspão na cabeça e outro na mão, foi medicada e seu estado não é grave. O namorado viciado está internado, agonizante. O crime seguido de suicidio, ocorreu na escadaria do edificio 571, da Avenida Bastian, em Pôrto Alegre.

Dois traficantes de Cocaina Rodolfo Hélio Guedes Veiga e José Carlos Rodrigues, foram presos pela policia, que levantou o comércio do tóxico seguindo pista do homicidio, do qual êles eram suspeitos. Rodolfo e José são acusados de ter assassinado há dias o jovem Carlos Alberto Pereira Marques Gomes. Num grande cêrco policial, êles foram presos quando tentavam escapar por um telhado de uma residência.

COCAINA

A policia revistando o apartamento em que ambos residiam, encontraram invólucros de cocaina e 60 comprimidos de tóxicos. A dupla está sendo interrogatório, pois se suspeita de que façam de uma quadrilha internacional de tráfico de cocaina.

Pai acorrenta filho durante três meses!

Durante três meses, em Bagé, Rio Grande do Sul, o menino Cláudio Antônio, de 11 anos, foi obrigado por seu pai, o comerciante Antônio Aristemunha Rodrigues, a arrastar uma corrente de ferro a um pedaço de trilho de 20 quilos, dentro de um cativeiro, ao qual ficou prêso para evitar a indiscrição dos vizinhos. Mesmo assim, o cabo Anacleto Pereira, do Corpo de Bombeiros de Bagé, acabou vendo, um dia, o menino só arrastando pelo pátio de sua casa. Imediatamente, comunicou o fato à Policia.

NAO CONSEGUIU

Tal era a resistência dos grilhões que os policiais não conseguiram libertar Cláudio Antônio da corrente, sendo obrigados a requisitarem os trabalhos de um ferreiro. Livre dos grilhões, Cláudio Antônio revelou à Policia que já estava se acostumando ao cativeiro, pela fôrça da persuassão. Só teve dificuldades nos primeiros dias da prisão. Todavia, constatou-se que Cláudio Antônio já vinha sofrendo os efeitos nocivos da corrente, pois seu tornozelo direito já estava sendo deformado.

NAO ARREPENDEU

Ao prestar declarações à Policia, o pai de Cláudio Antônio, Antônio Aristemunha Rodrigues, disse que não estava arrependido de ter feito o que fêz, pois não crê que tenha dado algum castigo ao filho, uma vez que, segundo ainda suas palavras, "era apenas para não deixá-lo andar sôlto nas ruas". Se saisse à rua, disse o pai, iria aprender nomes feios. E como queria evitar que êle aprendesse palavrões não viu outro recurso senão o de acorrentar o filho pelo tornozelo a um pedaço de trilho de trem, com 170 centímetros. Após ter agrilhoado o menino, Antônio jogou fora a chave do cadeado que prendia a corrente. A Policia, entretanto, não acreditou muito no puritanismo do pai de Cláudio Antônio e já requereu à Justiça a sua prisão preventiva.

Noticiário da Polícia Militar

Ministro paraninfa curso superior

Com a presença do governador do Estado da Guanabara, Antônio de Pádua Chagas Freitas, e demais autoridades civis e militares, será realizada no dia 20, às 10 horas, a solenidade de encerramento do ano letivo de 1971, do Curso Superior de Policia da Policia Militar do Estado da Guanabara, sendo escolhido Patrono o General-de-Brigada Nizo de Viana Montezuma, cuja cerimônia será no Auditório Nizo de Viana Montezuma, na Av. Salvador de Sá, n.º 2.

A parte inicial do programa será abertura da sessão solene pelo governador do Estado, seguindo-se a Leitura do Boletim do Quartel General, palavra do orador da turma, Major PM Neudo Coelho Soares, palavras do paraninfo da turma, Ministro Jarbas Passarinho, de Educação e Cultura, entrega de distintivos e diplomas, e encerramento com recepção no Salão Nobre do RMOF.

GRANDE HOMENAGEM

Foram distinguidos pelos diplomandos de receberem Grande Homenagem, o governador do Estado, Antônio de Pádua Chagas Freitas, General-de-Brigada Antônio Faustino da Costa, Secretário de Segurança Pública, General-de-Brigada Oswaldo Ferraro de Carvalho, Comandante-Geral da PMEG, Coronel PM Antonino Vianna de Paiva, Chefe do Estado-Maior da PMEG; Coronel PM Manoel Apolinário Chaves, Chefe do Gabinete do Comando Geral da PMEG e o Coronel PM Aldir Miranda Pereira, Diretor do CSP da PMEG.

Serão diplomados os seguintes oficais:

Ten.-Cel. PM Humberto Costa Sturaro, da (PMBA); Major PM João Longuinhos da S. Fonseca, da (PMDF); Ten.-Cel. PM Angelo Izidro Guerreiro Britto, da (PMES); Te.-Cel. PM Jorge Calazans, da (PMEG); Ten.-Cel. PM Themistocles Germano Muniz Filho, da (PMEG); Ten.-Cel. PM Méd. Francisco Sylvestre Godinho, da (PMEG); Major PM Renato Neves da Costa; Ronaldo Costa da Silva; Fernando Antônio Pott; Samuel Oliveira Torres; Juarez Cosme da Silva; Neudo Coelho Soares; Dirceu Leite Pereira, Jorge Reis; Amilcar da Silva Fernandes; Anyicio Teixeira Pino Telles; Altair Noronha; Milton Godoy Y Godoy; Vicente Dinis Chaves, da (PMEG); Ten.-Cel. PM Jorge Fonseca de Oliveira, da (PMMA); Ten.-Cel. PM Clodoaldo Monteiro da França, da (PMPA); Major PM Geraldo Gomes da Silva, da (PMPA); Ten.-Cel. PM Wilson Mendes e Léo Jorge Roth, da (PMPR); Major Romualdo B. de Lucena Carvalho.

Bandido agonizava baleado na estrada

O perigoso assaltante a mão armada, Enir Ferreira da Silva (solteiro, 36 anos, Estrada da Mina, s/n — São João de Meriti), foi encontrado na madrugada de ontem, com um balaço no peito, estendido na Rodovia Presidente Dutra no Km 7. O encontro foi feito pelo comissário Almir, da Delegacia de São João de Meriti que chefiava uma turma de ronda passava pelo local. O marginal com um revólver 38 na mão, ainda tentou a fuga, desfechando vários tiros no carrão.

No lance do pega, Enir terminou em cana e o próprio policial que teve o paletó varado por um dos projéteis, levou-o para o HGV onde foi medicado. De retôrno à Delegacia da Baixada, o bandidão confessou de inicio seis assaltos a motoristas de carros de entregas e a transeuntes. Declarou ainda que, onde mora, assaltara uma tendinha de propriedade de José da Silva, levando 420 cruzeiros e um revólver calibre "32". A arma, mais tarde vendeu na feira Ali-Babá, que funciona naquele município, por apenas 80 cruzeiros. Quanto ao ferimento recebido, acredita ter sido dado por "Neguinho", seu antigo desafeto.

Na rota do crime: sete assaltos na madrugada

Cinco bandidos armados de metralhadoras e revólveres praticaram uma série de assaltos no anoitecer e madrugada de ontem, roubando 29 mil cruzeiros. Os marginais, para o saque utilizaram na fuga o fusca azul EB—20-76, em que ficava um dos comparsas ao volante. Num dos assaltos, ao saberem que um dos sócios da mercearia havia saído momentos antes, levando a féria do dia, para depósito em uma agência bancária, agrediram duas pessoas a coronhadas. Estas foram medicadas no Hospital Salgado Filho.

INÍCIO

A investida dos marginais começou em Brás de Pina, onde na Rua Bento Cardoso, 783, saquearam o Supermercado Leão levando 12 mi 1 cruzeiros. Dois dos bandidos, um prêto de cabelos esticados e outro branco, empunhando metralhadoras, entraram no estabelecimento rendendo 30 pessoas, entre fregueses e empregados. A primeira a ser ameaçada pela arma do bandido preto foi a caixa Maria José Rodrigues, que ficou sem mil cruzeiros. Maria foi obrigada a ir a sala do gerente pelos bandidos, José Lúcio Macêdo. Êste, sôbre a mira da metralhadora, abriu o cofre forte de onde o bandido prêto retirou mais de 11 mil cruzeiros. Enquanto isso se passava, dois estavam ao lado de fóra empunhando armas e, o quinto, no volante do carro com o motor ligado. Após o saque, fugiram em direção a Cordovil.

EM CORDOVIL

Poucos minutos depois, enquanto as vitimas apresentavam queixa na 22ª Delegacia, o carro dos marginais estacionava na Mercearia Rainha da Penha, na Rua Cordovil, 346-D. Dois bandidos saltaram enquanto os demais ficavam na cobertura. Mais de 20 pessoas foram rendidas, entre freguêses e funcionários ficando sob a mira das armas, que obrigaram o gerente Fernando Rodrigues Pereira a abrir o cofre e entregar 12 mil cruzeiros. Outros dois mil cruzeiros foram retirados das caixas registradoras. Os marginais trancaram as vitimas no banheiro. A investida prosseguiu na mesma rua, ao lado da mercearia, na Padaria Ipiranga que, após renderem seus proprietários levaram mil cruzeiros.

Assaltado com filho no colo

Encontra-se internado no Hospital Carlos Chagas, o biscateiro e feirante Vanderlei Amorim Machado (solteiro, 19 anos, Rua Meringuava, lote 4 — Taquara), apresentando um ferimento a bala na coxa esquerda. Segundo declarou ao policial de serviço, seguia com a espôsa Regina Lúcia de Araújo e um filho de meses no colo e a sogra Georgina Matias Machado, quando foram imobilizados por dois individuos que empunhavam armas.

Não se incomodando com a presença das mulheres bem como do recém-nascido, os bandidos lhe tomaram um relógio de pulso e um cordão de ouro e, em seguida, deram-lhe um tiro para que andasse com dinheiro no bôlso. O fato foi registrado na 29ª Delegacia que diligência para melhor apurar o fato.

FEDERAL

1	50823	GB
2	25584	SP
3	52237	GB
4	40931	GB
5	21675	SP
ARIES		250
LIBRAS		205

GUARDE ÊSTE JORNAL ÊLE VALE MILHÕES GUARDE ÊSTE JORNAL ÊLE VALE MIL

GUARDE ÊSTE JORNAL ÊLE VALE MILHÕES

BOLÃO DE OURO SETA

Guarde êste anúncio juntamente com o jornal.

Êle vale 3 palpites duplos da Loteria Esportiva.

Logo que se reiniciem os testes de 1972, procure um dos postos de troca anunciados neste mesmo jornal e faça seu palpite *gratuitamente.*

Você pode tornar-se milionário ajudando também a manter o Retiro dos Artistas.

GUARDE ÊSTE JORNAL ÊLE VALE MILHÕES

GUARDE ÊSTE JORNAL ÊLE VALE MILHÕES GUARDE ÊSTE JORNAL ÊLE VALE MIL

LUTA DEMOCRATICA

Fundador
Tenório Cavalcanti
Superintendente-Geral
Antônio de Holanda
Secretário:
Carlos Vinhais
Chefe de Publicidade:
Huascar Santa Maria
Sede:
Rua do Lavradio, 98

Superintendência ..	252-0450
Administração	252-0526
	252-0450
Publicidade	252-1302
Publicidade	252-1302
Secretaria	252-0835
Redação	252-0953
	252-0225

SUCURSAL EM NITERÓI
A. Viana — Av. Amaral Peixoto, 472 — Grupo 206

Dias úteis	Cr$ 0,30
Domingos	Cr$ 0,50

BELO HORIZONTE

Domingos	Cr$ 0,50
Dias úteis	Cr$ 0,40

OFICINAS:
CORREIO DA MANHA
Av. Gomes Freire, 471

FORRADEIRA

Precisa-se de forradeira com prática de estojo de jóias. Apresentar-se na Avenida Brasil, 19639 — Coelho Netto.

CONSULTA POPULAR
DR. FORTUNATO
OLHOS — OUVIDOS — NARIS E GARGANTA
Óculos — Defeitos de Visão — Surdez — Zoada — Tosse — Rouquidão — Sinusite — Má Respiração — Catarro — Amigdalas
Rua dos Andradas, 29 — 8.º andar — sala 803 — Das 13 às 18 horas — Telefones: 221-0036 e 245-8557
CRM 10.368

JARDIM DA SAUDADE
AVISO

Irmandade Nossa Senhora do Rosário e São Benedito dos Homens Prêtos avisa a todos os que pagaram, antecipadamente, as despesas relativas aos jazigos, lápides e floreiras de seus lotes no Jardim da Saudade, que compareçam aos escritórios da Urbanizadora de Parques e Jardins S/A para trocarem os seus recibos provisórios pelos certificados definitivos.

A Irmandade informa ainda que os preços para compra e aluguel dos jazigos do Jardim da Saudade são os seguintes:

COMPRA: Cr$ 3.000,00 à vista

ALUGUEL: Cr$ 350,00, por cinco anos.

JUIZO DA 3.ª VARA CIVEL
EDITAL DE PRAÇA COM O PRAZO DE VINTE DIAS NA FORMA ABAIXO:

O DOUTOR JACY NUNES DE MIRANDA, JUIZ DE DIREITO DA TERCEIRA VARA CIVEL DA CIDADE DO RIO DE JANEIRO, ESAADO DA GUANABARA:

FAZ Saber aos que o presente edital virem que no próximo dia 13 de dezembro, às 14,00 horas no saguão do Palácio da Justiça à Rua Dom Manoel, 29 o Porteiro de Auditórios Inocêncio Adelino Figueiredo venderá em Praça àquêle que maior lance oferecer acima da avaliação o bem adiante mencionado e caracterizado penhorado em virtude de ação executiva movida por FRANCISCO ANTONIO MAGARINOS TORRES contra ANGELO CRUZ a saber: DIREITO E AÇÃO sôbre o apartamento n.º 1.403-A, localizado no 14.º andar do Edificio Casa Alta, à Praia de Botafogo N.º 528, Freguesia da Lagoa. O edificio, ainda não terminado, é servido por dez elevadores, os quais estão instalados nas cinco torres existentes, com quatorze pavimentos, de construção moderna, de concreto armado. O Apartamento está sendo ocupado pelo executado e divide-se em sala, três quartos, dois banheiros, cozinha, área com tanque, quarto e W.C. de empregada. O edificio está sendo construido em terreno que mede em sua totalidade 31,00m de frente pela Avenida Bartolomeu Portela: 165,40ms. pelo lado direito, em dois segmentos de 88,20ms. e 77,20ms; 185,00ms. pelo lado direito em dois segumentos de 90,50ms. e 95,40ms; e 29,50 pela linha dos fundos. Confronta pela frente com a Av. Bartolomeu Portela, à o direito com terrenos de Espólio de Manoel Domingues da Silva à esquerda com o imóvel n.º 530 da Praia de Botafogo e pelos fundos com uma Rua projetada. Avaliado o direito e ação ao apartamento acima descrito, com direito as partes comuns do edificio, sem considerar qualquer saldo devedor acaso existente em Cr$ 200.000,00. E que dito imóvel quizer arrematar deverá comparecer no local, dia e hora acima mencionados. Dado e passado nesta Cidade do Rio de Janeiro, aos dezesseis dias do mês de novembro do ano de 1971. Eu Nilo Aparecida Pinto, Escrivão, subscrevi.. O JUIZ DE DIREITO (A) Jacy Nunes de Miranda.
Está conforme o Escrivão
Nilo Aparecida Pinto

(P.J. 631)

PODER JUDICIARIO
JUSTIÇA DO ESTADO DA GUANABARA
CIDADE DO RIO DE JANEIRO
JUIZO DE DIREITO DA VIGESIMA SEGUNDA VARA CIVEL
EDITAL DE PRIMEIRA PRAÇA, COM O PRA[ZO]
DE VINTE (20) DIAS, NA FORMA ABAIXO:

O DOUTOR FLAVIO NUNES MAGALHAES, JUIZ SUBSTITUTO, EM EXERCICIO NO JUIZO DE DIREITO DA VIGESIMA SEGUNDA VARA CIVEL DA JUSTIÇA DO ESTADO DA GUANABARA, etc.,

FAZ SABER aos que o presente edital virem ou dêle conhecimento tiverem que, no próximo dia (12) doze de dezembro do corrente ano (1971), às 14:00 (quatorze) horas, será levada à praça no saguão do Palácio da Justiça, sito à Rua Dom Manuel, 29 andar térreo, pelo Porteiro dos Auditórios, o bem penhorado nos autos da ação Executiva movida por CLAUDIO GOULART CANDIGTA contra MANOEL DA SILVA PEREIRA e sua mulher, CARMEN VASQUES PEREIRA, constante do auto de penhora e depósito (fls. 40/40 verso), a seguir transcrito: Casa XLIX da Rua Cap[...] Rezende, n.º 206, e respectivo terreno, na freguezia do Engenho Nôvo, cuja casa está edificada em terreno com 10,00m de frente e fundos, por 15,00m de extensão de ambos os lados, confrontando de um lado com o lote 25, do outro com o lote 27, ambos de A. Santos Oliveira & Cia.; e, nos fundos com os prédios 401/413, respectivamente de Ubirajara Floris e de Pedro Floriano dos Santos cujos bens serão entregues a quem maior lance oferecer acima da avaliação de Cr$ 30.000,00 (trinta mil cruzeiros), devendo o pagamento ser feito à vista, podendo, ainda, o arrematante oferecer fiança por três (3) dias. — LAUDO DE AVALIAÇÃO: — fls. [...] "EMBLEMA DO ESTADO DA GUANABARA. — PODER JUDIC[IARIO] [...] RIO. — JUSTIÇA DO ESTADO DA GUANABARA. — CIDADE [DO] RIO DE JANEIRO. — JUIZO DE DIREITO DA VIGESIMA [SE]GUNDA VARA CIVEL — AUTOS DA AÇÃO EXECUTIVA — EX[E]QUENTE — CLÁUDIO GOULART CANDIGTA. — EXECUTADOS — MANOEL DA SILVA PEREIRA e s/mulher CARMEN VASQUES PEREIRA. — LAUDO DE AVALIAÇÃO. — "Casa 49" da Rua C[...] tão Rezende número 206, na freguezia do Engenho Nôvo, [...] Cidade. — A casa, é de construção de alvenaria de tijolos, cimento, cal, pedra, coberta de telhas, tendo na fachada uma janela, [...] da com piso de cerâmica, para a qual se abre uma porta. [...] bom estdo de conservação e, divide-se em: uma sala, dois quartos, taqueados, banheiro, cosinha, ladrilhados, tudo com forro de [...] área cimentada com tanque. Pela lateral direita, existe uma [...] trução de tijolos, cimento, areia, coberta de telhas e que se [...] tue em garagem. Encontra-se a casa construida em terreno [...] fechado por muros, paredes, tendo na frente gradil e dois [...] de ferro, sendo um próprio para entrada de automóveis me[...] o terreno na sua totalidade: dez metros de largura na frente, [...] largura na linha de fundos; por quinze metros de extensão [de] ambos os lados; confrontando à esquerda com a casa número [...] de José de Almeida; à direito com a casa número 50, de A[...] des Ferreira ou sucessores, e, nos fundos com quem de direito [...] AVALIAMOS a casa acima descrita e seu respectivo terreno [...] Cr$ 30.000,00 (Trinta mil cruzeiros). — Rio de Janeiro, 14 de [...] nho de 1971. — (assinado) Luiz Felipe Napoleão Richer — 12.º A[va]liador Judicial. — (assinado) Nilton Luiz dos Santos — 11.º Ava[lia]dor Judicial." — (Registro da penhora feita no livro 4-AH, [...] 238 do livro, número de ordem 24.850. "E quem ditos bens [...] arrematar, deverá compracer no local, dia e hora designados [...] presente edital e outros de igual teor que serão publicados [...] imprensa local e Diário Oficial e afixados no lugar de costume, na forma da lei. — Dado e passado nesta cidade do Rio de Janeiro, Estado da Guanabara, aos quatro (4) dias do mês de novembro do ano de mil, novecentos e setenta e hum. Eu [...] indio Pereira, Escrevente Auxiliar, datilografei. E eu, Acir [...] quim da Costa, Escrivão Substituto, o subscrevi.
Flávio Nunes Magalhães
Juiz Substituto, em exercicio

(S-[...])

JUSTIÇA EM SETE DIAS

Edmundo e Vinícius

Flamengo despeja José Fernandes

amita no Juízo da 14ª Cível ação de despejo osta pelo Clube de Re- do Flamengo contra inquilino José Fernan- que não é o da televi- por encontrar-se, êste, traso no pagamento de alugueres desde março de 1970, no total de ..... Cr$ 23.363,30 da cozinha que locou, situada no 4º andar, bloco B-2, do prédio da Avenida Rui Barbosa numero 170.

ENHORA DE IMÓVEIS EM MANGARATIBA

Cêrca de 370 proprietários de terreno em Mangaratina, em o com o impôsto predial e com o territorial urbano, serão ados judicialmente pela Prefeitura local, podendo, inclu- ser seqüestrados e leiloados pela municipalidade. A falta ntes de rendas e a luta permanente para a realização de de infra-estrutura foram os motivos que levaram o Pre- Antônio de Barros Neto a tomar a medida. No momento, rança judicial vem se processando lentamente, uma vez maior parte dos proprietários é residente na região do de Rio, e dificilmente seus endereços correspondem aos re- dos nas escrituras de venda.

eitores protestam

nossa coluna de do- , noticiamos fatos re- à ação ordinária ta pelo espólio de Ro- Muniz, na pessoa da do titular do progra- eça Bis ao Muniz con- empresário Agostinho Promoções, visando r a importância de .000,00. A notícia ge- protestos de vários lei- que reclamaram, por a falta de esclareci- no texto, indicando tratar do maestro inho Silva, dono do conjunto do Brasil e empresário do mes- mo nome. Temem os admiradores do maestro que alguém menos avisado possa confundi-lo com o seu homônimo que está sendo acionado na Justiça.

Por falar em Agostinho Silva, notem bem — o maestro, a Imprensa do Rio e de São Paulo, em concurso patrocinado pela Secretaria de Turismo, acaba de eleger o seu conjunto como o melhor do ano de 1971, graças à harmonia musical de seus integrantes e aos magníficos arranjos do maestro, indiscutivelmente, o melhor arranjador musical do Brasil.

TRANSFERÊNCIA ILEGAL DE MENORES

Juiz de Menores de Caxias, Dr. Raul Teixeira Magalhães, ciar ao Corregedor Geral da Justiça do Estado do Rio neiro, Dr. Plínio Pinto Coelho, para que intercedera junto retário de Segurança a fim de apurar o envio, por poli- de Alcântara, de menores deliqüentes de São Gonçalo para cidade. A medida se deve à atitude de um policial, que timo dia 28 embarcou com 25 menores em um ônibus da Rio — Minho deixando-os em Caxias. Dr. Raul Teixeira hães determinou que seja apurada a identidade do des- nte e do motorista da emprêsa, para os intimar a prestar cimentos. Finalizando disse o Juiz de Menores: que 60% enores que perambulam pelas ruas de Duque de Caxias, ndo pequenos furtos nos estabelecimentos comerciais são entes da Guanabara e São Gonçalo.

aconha e revólver

unciado como incurso nas do artigo 281 do Penal, com a nova o dada pelo Decreto- 385, e art. 19, da Lei ontravenções Penais, foi prêso e autuado grante pela Polícia do certa quantidade caína e um revólver ado e com carga extra, Oswaldo Martins Miranda foi condenado a um ano e seis meses de reclusão, bem como ao pagamento da multa de quinze salários mínimos, no mais alto nível vigente no País, além de três meses de prisão simples, pela contravenção do porte de arma, pelo MM. Juiz da 21ª Vara Criminal.

CONTRATO É LEI ENTRE AS PARTES

gando que "o contrato é lei entre as partes e deve ser ido tal qual nêle foi pactuado, além de reconhecer o réu, to do autor a um apartamento de sua propriedade, o MM. r. José Edvaldo Tavares, titular da 14ª Vara Cível, julgou ente a ação de imissão de posse promovida por Ivo Souza contra a firma Construtora Kap Limitada, para o fim tir o autor em um dos apartamentos de propriedade da a construtora.

PODER JUDICIÁRIO
JUSTIÇA DO ESTADO DA GUANABARA
CIDADE DO RIO DE JANEIRO

ZO DE DIREITO DA DÉCIMA QUINTA VARA CÍVEL DA CIDADE DO RIO DE JANEIRO ESTADO DA GUANABARA

EDITAL DE PRIMEIRA PRAÇA, com o prazo de (10) dez dias, para venda dos bens penhorados na Ação Executiva, que o BANCO FRANCES E BRASILEIRO S/A., move contra HELVECIO RODRIGUES DE MAGALHAES e EDNO RODRIGUES DE MAGALHAES, na forma abaixo:

DOUTOR JOEL ALVES ANDRADE, JUIZ SUBSTITUTO EM CIO NA DÉCIMA QUINTA VARA CIVEL DA CIDADE DO JANEIRO — ESTADO DA GUANABARA.

Z SABER, que no dia 13 de dezembro do corrente ano, as oras, no saguão do Palácio da Justiça, à Rua Dom Manuel (prédio antigo), o Porteiro dos Auditórios submeterá à públi- ão de venda a quem mais der e maior lance oferecer, acima liação, os bens penhorados em ação executiva que o Banco e Brasileiro S.A., move contra Helvecio Rodrigues de Ma- e Edno Rodrigues de Magalhães, bens êstes constantes o de avaliação adiante transcrito e encontrados à Rua Bel- xo n.º 307 apto. 702. **LAUDO DE AVALIAÇÃO** — Um pia- rca Wurlitzer com três pedais, s/n.º à vista, em madeira envernizada, no estado — Cr$ 1.500,00; Uma banqueta de em madeira escura envernizada, no estado — Cr$ 10,00; Um o de televisão, portatil, marca GE, s/n.º à vista, no estado 250,00. Importa a presente avaliação em Cr$ 1.760,00 (hum centos e sessenta cruzeiros). Rio de Janeiro, 21 de outubro (a) Benedito Olmiro de Oliveira e José Gomes Pereira — res. **ENCERRAMENTO:** E, para que chegue ao conheci- dos interessados, fiz expedir êste e mais dois de igual teor ão publicados e afixados nos lugares de costume. Dado e nesta Cidade do Rio de Janeiro — Estado da Guanabara, dias do mês de novembro de mil novecentos e setenta e Paulo Nogueira Gesta, Escrevente Auxiliar, datilografei. orge Ribeiro Pereira, Escrivão Substituto, subscrevo no im- nto consional do Escrivão Titular.

(a) Joel Alves Andrade
Juiz Subst.º em exerc.º

Está conforme.
Jorge Ribeiro Pereira
Escrivão Substituto

(P.J. 627)

EDITORIAL

O problema do abastecimento de gêneros

A Associação **Comercial e Industrial do Centro de Abastecimento São Sebastião acaba de se dirigir ao Ministro Cirne Lima, através de memorial em que são feitas observações cujo sentido é de advertência ao Govêrno num elevado e patriótico intuito de colaborar.**

No memorial chama-se a atenção do ministro para a desnecesidade, ou melhor, para a inconveniência da anunciada criação de uma nova central de abastecimento.

A despesa **com essa criação seria da ordem de cem bilhões de cruzeiros. Sua finalidade jamais poderia ser justificada, pois o que a prometida central se propõe fazer já está sendo realizada a contento.**

Na verdade, o Rio dispõe de centrais como os mercados de São Cristóvão. Madureira e o Centro de Abastecimento São Sebastião. Construida a Ponte Rio-Niterói, as centrais cariocas se entrelaçariam, num único sistema, com as centrais de Niterói, Barretos e Tribobó.

Exemplos **às vêzes invocados em favor da criação da nova central de abastecimento não são válidos. Assim, essas centrais do govêrno só existem em Estados onde sempre se notou a total ausência de iniciativa e realização prática da iniciativa privada. E êste não é o caso da Guanabara.**

Costuma-se também apelar para exemplos de outros países. Mas, ainda aí, àquilo que deveria ser elemento de convicção em favor da criação da nova central carioca de abastecimento é, na verdade, demonstração de sentido negativo. As grandes centrais mundiais insistentemente apontadas como modêlo a ser macaqueado são as de Paris, (Rungis), a de New York e a de Milão. Ora, o que vimos ali? Depois de curta experiência, o completo esvaziamento denota fracasso absoluto.

O dinheiro **a ser empregado na pomposa novidade faz falta em outros setores. Ao Govêrno bastaria promover um financiamento, dentro dos moldes normais, recebendo juros e demais garantias. A realização ficaria a carg do complexo já existente e já experimentado, que se constitui de sólidas entidades representativas da iniciativa privada. O govêrno n gastaria. Apenas inverteria recursos financeiros, com a garantia de retôrno em prazo curto e certo.**

A novidade artificiosamente proclamada como medida de salvação, constituiria, assim, malogro constrangedor.

A emenda, **no caso, seria pior que o soneto, pois não basta xingar-se, como eterno bode-expiatório, o intermediário, que passou a figurar, na terminologia dos economistas mascarados, como a causa de todos os males, existentes ou inexistentes, possíveis ou simplesmente imaginários.**

É de esperar que o Ministro Cirne Lima, pessoa lúcida e não aferrada a preconceitos, leve na devida conta as ponderações que lhe foram tão respeitosamente encaminhadas.

EQUADOR CAPTURA MAIS UM PESQUEIRO NORTE-AMERICANO

QUITO — O atuneiro norte-americano "Ronnie" foi capturado ontem, sexta-feira, a trinta e duas milhas mar adentro, na linha com ponta "Ancon".

Até hoje são 53 embarcações capturadas, tôdas ela pescando a uma distância inferior às cem milhas das costas equatorianas.

Estas embarcações, que antes eram levadas para o cais de Salinas, serão agora levadas para a enseada principal do pôrto.

CONVERSAÇAO ENTRE WASHINGTON E MOSCOU

WASHINGTON — Os Estados Unidos e a União Soviética começarão, em janeiro próximo, conversações oficiais para resolver os problemas marítimos existentes entre os dois países, anunciou hoje o Departamento de Estado norte-americano.

Segundo um porta voz do departamento, uma delegação soviética chegará a Washington no final de janeiro para discutir com outra norte-ameas relações marítimas soviético-norte-americanas.

BOLIVIA RECLAMA

LA PAZ — "Contiua se aplicando internacionalmente uma política de dureza para com a Bolívia", escreve o vespertino independente "Ultima Hora" desta capital, após ter feito uma pesquisa em diversos níveis da atividade econômica nacional.

Nestes meios econômicos — afirma o jornal — considera-se que o nôvo govêrno não fêz muito para mudar a imagem negativa que no exterior se tinha da Bolívia desde a nacionalização de Gulf, no tempo do presidente Ovando Candia.

MULHERES PERONISTAS PROTESTAM

BUENOS AIRES — As mulheres da Comissão Provisória do Setor Feminino do Justicialismo denunciaram que se formou um certo em tôrno de Isabel Martinez de Peron para que elas não pudessem lhe expor suas exigências.

A comissão divulgou hoje um telegrama enviado à espôsa do ex-presidente argentino pedindo-lhe uma audiência ante a impossibilidade de chegar "normal e organicamente" a ela, para lhe informar a respeito da "Realidade do setor feminino".

Explicando a índole do "cerco" em torno da espôsa de Peron, a senhorita Fernandez Araújo que tanto as audiências da visitante como o congresso estão sendo manejados como propriedade privada por um pequeno conclave de influentes que atua como a corte de aduladores denunciada por nosso líder há quase vinte anos".

Acrescentou que "a delegada extraordoinária de Peron não poderá conhecer a realidade como e se não ouvir a mulher peronista".

JUIZO DE DIREITO DA PRIMEIRA VARA CIVEL

AV. ERASMO BRAGA, 115 — 3.º ANDAR

EDITAL DE PRAÇA COM O PRAZO DE 10 DIAS NA FORMA ABAIXO:

O DOUTOR JOAO FRANCISCO GONÇALVES NETTO, JUIZ EM EXERCICIO NA PRIMEIRA VARA CÍVEL DA CIDADE DO RIO DE JANEIRO, ESTADO DA GUANABARA

FAZ SABER aos que o presente edital virem ou dêle conhecimento tiverem que, no dia 13 de dezembro de 1971 às 14.00 horas, em o Saguão do Palácio da Justiça, o Porteiro dos Auditórios levará à Praça os bens penhorados na ação executiva requerida por Condomínio do Edifício Guararu contra Walter Happ, constantes de: 1 geladeira, tamanho pequeno, própria para escritório, marca Gelomatic, na côr marron escuro, avaliada em Cr$ 150,00; Uma máquina de escrever, marca Remington Rand, n. BJ.063311, no estado, avaliada em Cr$ 250,00; Uma máquina de calcular, elétrica, marca Brunsviga, s/n.º visível, na côr verde, no estado, avaliada em Cr$ 300,00 e o Direito e ação ao uso e gôzo do aparelho telefônico de n. 256-8061 e respectiva linha, instalado à Rua Santa Clara n. 33 apto. 606, avaliado e mCr$ 2.500,00, bens encontrados à Rua Santa Clara n. 33 apto. 606, importando o total da avaliação em Cr$ 3.200,00, preço por quanto serão levados à praça para serem arrematados por quem maior lance fizer acima da avaliação, sendo a venda feita à dinheiro, à vista, ou mediante fiador idôneo pelo prazo de 3 dias. Em virtude do que expedi o presente e outros que serão publicados e afixados na forma da Lei. Dado e Passado nesta cidade do Rio de Janeiro, Estado da Guanabara, aos 18 dias do mês de novembro de 1971. Eu, Raymundo Nonato Mello Basilio, escrevente juramentado, datilografei, e Eu, Alcebiades Varella de Carvalho, escrivão, subscrevo. (a) João Francisco Gonçalves Netto, Juiz em exercício.

Está conforme,
O escrivão,
Alcebiades Varella de Carvalho

(S-10119)

Em dia com a LUTA

Baioneta

O Deputado Samuel Correia deu ontem sentido prático à sua candidatura à liderança da Arena para o próximo período legislativo de .. 1972, ao iniciar a coleta de assinaturas de deputados num documento ao presidente da Assembléia Legislativa em que êle é indicado para suceder o Sr. Jorge David na liderança da bancada.

Dos 27 parlamentares integrantes da bancada da Arena, apenas três se dispuseram ontem a subscrever o documento que lhes fôra apresentado pelo Sr. Samuel Correia, fato que, na opinião dos cronistas políticos, revela a debilidade do movimento em favor de "Samuca". Os Deputados Josias D'Ávila, Altamir Bárbara e João José Galindo são, até agora, os subscritores do documento elaborado pelo parlamentar-radialista. João Galindo e Josias D'Ávila são parlamentares que obedecem à orientação política do ex-Governador Geremias Fontes, enquanto o Sr. Altamir Bárbara segue sempre a linha ditada pelo prefeito de Campos, Sr. Rockfeller Felisberto de Lima.

Enqiuanto o Sr. Samuel Correia se movimenta visando à conquista da liderança da bancada arenista, o Deputado Jorge David, que vem sendo tentado para postular a reeleição de líder, mantém-se, despreocupado quanto ao problema, dedicando-se apenas em equacionar o problema da eleição do diretório municipal de Nilópolis, sua base eleitoral. Outro fato importante que está prendendo a atenção do atual líder da Arena é a da escôlha dos candidatos à Prefeitura nilopolitana, sendo, à esta altura, pràticamente certas as candidaturas dos Srs. Simão Sessim, Walter José Bittencourt e Eracides Lima de Carvalho.

SINTETIZANDO

● O Governador Raimundo Padilha estará hoje, em Três Rios, participando das comemorações de mais um aniversário de emancipação política do município, que hoje tem como seu principal líder arenista o Sr. Odair Gama, diretor financeiro da Cia. de Distritos Industriais do Estado. Das inaugurações que presidirá, o Sr. Padilha dará maior ênfase à da ponte de 160 metros sôbre o rio Paraíba do Sul, ligando o centro urbano à futura cidade industrial de Três Rios.

● Na próxima sexta-feira, o Sr. Raimundo Padilha irá à Guanabara para assistir ao Presidente Garrastazu Médici a presidir a cerimônia de entrega das espadas aos novos guardas-marinha da Armada Brasileira. No mesmo dia, à tarde, em Niterói, o Governador Padilha presidirá a cerimônia de declaração de oficiais da Turma Presidente Artur da Costa e Silva, da Polícia Militar do Estado do Rio.

● Um bom programa para a manhã de hoje, em Niterói, é levar as crianças ao Zoo da Secretaria de Agricultura para verem os dois novos e bonitos tamanduás-bandeira, recentemente adquiridos pelo Estado. Mas lá existem também aves cantoras e coloridas, além de cobras, lagartos, veados, jacarés e outros animais. O Jornalista Brasil de Toffoli é um dos entusiastas do nôvo zoológico de Niterói.

● Novas e importantes vozes juntam-se a muitas outras para destacarem a oportunidade do recente decreto do Governador Raimundo Padilha, que instituiu o Grupo Executivo da Nova Niterói, cuja presidência foi entregue ao Senhor Mário Gilosel e que tem a função precípua de promover a reurbanização da capital do Estado. Dentre essas novas vozes, destacam-se as do Sr. Rubens Rosado, presidente da Associação Fluminense dos Engenheiros e Arquitetos, e do Deputado Federal Alair Ferreira, um dos maiores construtores do País.

● A Flumitur, a partir do próximo ano, vai financiar a construção de novos hotéis, de categoria internacional, no território fluminense. Essa notícia foi divulgada pelo próprio presidente da emprêsa estatal de turismo, Sr. Ivan Barros, a um grupo de hoteleiros do Estado do Rio. O juro será módico — explicou o dirigente da Flumitur.

TAMANDARÉ

Barão, Visconde e Marquês. Um dos maiores vultos da história naval brasileira. Fôrça maior da marinha a serviço da integridade da Pátria, nos idos do Brasil Monárquico. Joaquim Marques Lisboa, Almirante Tamandaré. Patrono da Marinha Brasileira. Ao reverenciarmos sua memória, estamos homenageando os marinheiros brasileiros de tôdas as milhas, sentinelas anônimas da nossa soberania marítima.

PETROBRÁS

ESTUDANTE MORTO FALA À SUA MÃE!

Terminava, na "Comunhão Espírita Cristã", em Uberaba, mais uma sessão de confôrto presidida por Francisco Cândido Xavier, que a gente humilde do lugar costuma tratar por "Ti Chico".

Todos traziam estampado no rosto um semblante de alegria e esperança. Muitos — como sempre — tinham recebido as benêsses do Alto Pessoas vindas de longe, de São Paulo, do Rio Grande do Sul e até de Mato Grosso. Doutores de anel no dedo e sertanejos com gibão de couro. Uma mistura de gente de todos os matizes, de tôdas as condições sociais, procurando receber, pelo milagre da fé, a mensagem de confôrto de Chico Xavier.

Mais uma cena emocionante iríamos assistir naquela sexta-feira. Graças ao prodígio mediúnico da psicografia de "Ti Chico", cuja visão material, entretanto, é cada vez mais deficiente. Mas os olhos da alma, naquele homem de pouca estatura física e de voz quase silenciosa, é algo de extraordinário.

Uma senhora se destacava da multidão após o encerramento da sessão na "Comunhão Espírita Cristã". Em lágrimas de alegria e de saudades. Recebêra, sem esperar, uma mensagem de confôrto do filho desencarnado num desastre em Uberlândia. O môço estudava medicina e teve a bonita carreira cortada pelo destino, e sòmente ali, naquele pedaço de céu de Uberaba, a senhora ainda entrecortada de dor pôde entender tudo. Chico Xavier entregou-lhe um papel com a mensagem. Quem estava vazada nestes termos: "Mamãe, abençôe-me. Abençôe seu filho que ainda sofre, mas sofre porque o sofrimento de seu coração e dos nossos por minha causa, se represa em mim, como se fôra terrivelmente condenado por mecanismos que ainda não sei compreender. Deixei o corpo, não por minha vontade.

Se pudesse, mamãe, teria ficado. Entretanto, quem de nós pode barrar o curso das leis de Deus? É verdade que a senhora e o meu pai esperavam tanto do meu curso iniciante na Medicina, mas se o futuro não fôsse o que guardávamos com tanto entusiasmo, impondo-nos dificuldades e tentações, para cuja travessia não estivéssemos preparados, não terá sido melhor interromper o trabalho no presente para recompença-lo com mais segurança?

Auxiliem-me. Não chorem mais. A saudade é uma sombra entre nós.

Compartilhamo-la, juntos, porque estou ainda muito abatido, sem um entendimento claro ou tão claro quanto seria de desejar para resolver os meus próprios problemas; ainda assim, rogo a todos, paciência e conformação. Nada de rebeldias ou de queixas. Somos cristãos e sabemos que Deus nos oferece o melhor.

Amanhecera o domingo, no derradeiro dia do corpo, sentindo-me alegre, feliz. Quando tomamos o Corcel para Araguari, meu coração estava contente, tranqüilo. Era o descanso do estudo, a higiene mental...

E tudo o que sucedeu, após, no fundo, só a Vontade do Senhor amparando-nos. Quando senti a pancada na cabeça, não tive tempo para pensar. Foi como se eu dormisse muitas horas sem querer. Ao despertar, a senhora simpática a abençoar-me, ao pé do leito muito limpo, era, sim a vovó Maria Luiza. Nunca poderia supor que a tem. Perdôe seu filho, se falo assim.

Não tenho outras palavras para adoçar a minha impressão. Conformemo-nos. Tudo passa. No mundo estamos na escola, esta é que é a verdade.

Cada qual em sua lição, e terminada a lição, outros educandários de Deus nos esperam. Peço ao Céo não pensar que a situação pudesse ser outra. A êle e ao Ricardo, os meus pensamentos de gratidão.

Deixei a existência do corpo terrestre porque devia ser assim.

Estou melhorando, à medida que escrevo. É um desabafo, que vale por desinibição curativa. Orem por mim, mas pensem acêrca de nossas saudades com esperança e a paz regendo os nossos impulsos. Se vocês me ajudarem, creio que vencerei as minhas crises em menor tempo. Estou diante de um mundo novo. Ajudem-me a descobri-lo. Tenho encontrado muitas dedicações, dentre elas a de nosso Venerando Frei Raimundo, que será sempre o nosso herói silencioso de caridade espiritual em nossa Uberlândia. Em nome de quantos me amparam, rogo o amparo de todos os meus familiares queridos.

Tômo a presença das queridas tias Clementina, Lindernira e Ondina; o compromisso de auxiliá-la, mamãe, a ser mais útil a tdos. Quando minha situação houvesse mudado tanto, mas aos poucos, recebi a explicação acêrca de tudo, porque comecei a sentir-me em casa com o sofrimento de todos a sufocar-me. Não me achava no lar da Terra, mas o lar da Terra me requisitava para fazer-me ver e ouvir quanto se passava com a senhora, com papai e com os nossos. Creia, mãezinha, que a dôr dos que ficam, quando demasiado é um martírio sôbre os que partiderem, estudem os assuntos da alma. São êles os ingredientes capazes de nos trazerem a consolação e a energia pelas quais todos estamos agora profundamente necessitados. Não posso escrever mais. Receba, querida mamãe, com meu pai e todos os nossos, todo o coração de seu filho PAULO CÉSAR".

SOCIAIS

Décio Dantas

— Aniversários: Está aniversariando, nesta data, a gentil Srta. Arlete de Souza Magalhães, filha do casal Armando-Clarice da Silveira Magalhães.

A data de hoje assinala, o transcurso do aniversário da jovem Léda Maria Gonçalves, filha do casal Heráclito-Dilma Fernandes Gonçalves.

Está completando, hoje, dois aninhos, o menino Marco Antônio Cardoso da Mota, filho do casal César Augusto-Noêmia Vieira da Mota.

Faz anos, hoje, a Srta. Vera Lúcia Ribeiro de Andrade, diguníssima espôsa do industrial Almerindo Rodrigues de Moura Andrade.

Comemora, hoje, mais uma data natalícia, a Srta. Elisabete de Oliveira Peixoto, filha do distinto casal Valdir-Sônia Maria de Oliveira Peixoto.

Aniversariou, ontem, o menino Dário Soares de Miranda, filho do casal Heitor-Lígia Rodrigues de Miranda.

— Nascimento: Nasceu Cláudia Maria Vieira Sampaio, filha do casal Celso-Helenita da Rocha Sampaio.

Nasceu Narciso de Almeida Vasconcelos, filho do casal Gilson-Solange de Souza Vasconcelos.

— Formatura: Entre os formandos da turma de 1971, da Escola Politécnica da Fundação do Ensino Suque se diplomarão, dia 18, às 20 horas, no Colégio de Esportes Geraldo Magalhães, em Recife, figura o jovem Arnaldo Tôrres Santos, filho do distinto casal Arnóbio-Alba Tôrres Santos. O engenheirando em aprêço é sobrinho dêste colunista social.

— Pensamento: "Nem os amigos se conhecem na bonança, nem os inimigos se ocultam nos maus momentos". (Eclesiastes)

Para você

UMA PONTA
El Cerro
DUAS DUPLAS
3.º 23
8.º 12
TRÊS PLACES
Gamble
Al Fin
Halux

INDICAÇÕES

HOJE

1.º — ENTOURLOUPETTE — NORAH — DONA QUICA
2.º — NATALIE — YAPANGA — YEMEL
3.º — JÚLIO FLÔRES — GAMBLE — BAFFOM
4.º — JATOBÁ — AL FIN — ORNATO
5.º — FENOMENAL — LUCCARNO — SPARKIE
6.º — VIRAGO — RAPÉ — NIPO
7.º — LUTY — SOL DOURADO — MALICIEUX
8.º — EL CERRO — SIRIUS — PINTURICHIO
9.º — EXODUS — HALUX — PELOTENSE

AMANHÃ

1.º — FEITORIA — SOTOBA — AURKAN
2.º — LACAIO — MORE — DIMAS
3.º — HAPPY LIFE — XARUSCA — FAUSSE MAIGRE
4.º — REBOLIÇO — QUALTRAINT — ORPHAM
5.º — MAIGRET — HABON — ZAGOR
6.º — ESTANG — HARLOP — TORETO
7.º — DIECISIETE — HILÉIA — SALOCECE
8.º — MAHBUB ALI — FONFONELO — HOLLITAL

Reduto dos Veteranos

Cinco jogos pela manhã

Hoje nova etapa do VIII campeonato carioca de veteranos. O campeonato vai continuar empolgando. A tábua de colocação apresenta uma diferença de um ponto entre os principais classificados o que dá a competição uma maior movimentação. Eis a programação:

MADUREIRA X FAZENDA: — Em Conselheiro Galvão o Macureira recebe a visita do Fazenda. Jôgo que têm categoria para ser visto um futebol de primeira. Os comandados de Orestes desejam manter a posição na tabela, enquanto o Fazenda deixa São João de Meriti seguloso por um triunfo que venha motivar o seu plantel e que volte a dar as esperanças do título. Jôgo às 10 horas.

—oOo—

SAMPAIO X S. CRISTÓVÃO: — Sampaio x São Cristovão é o jôgo da Rua Antunes Maciel às 10 horas. O clube alvo sem contar com o fator sorte, sofreu revés que o colocaram sua difícil posição na tabela. Queimadinho disse que o seu time vai reagir, mas jogando em casa o Sampaio leva certo favoritismo.

—oOo—

EVEREST X BARONESA: — Esse encontro será no campo do Everest em Inhaúma. O Everest melhor classificado, com uma equipe mais armada e sem o problema do Baronesa, é o favorito. Os companheiros de Amoroso podem faturar. Jôgo às 10 horas.

—oOo—

COCOTA X GALITOS: — Na Rua Tenente Cleto Campelo, 497 na Ilha do Governador é o endereço do campo do Cocotá. O Galitão-71, como chama o Dr. Otávio Marques, vai ter que se esforçar para tentar uma vitória no reduto do seu adversário. Jôgo às 10 horas.

—oOo—

BRASIL NÔVO X ROIAL (às 10h20min) — Na Rua D. Clara o Brasil Nôvo enfrenta o Roial. Jôgo previsto para às 10h50min. Felizmente o Brasil Nôvo irá até o final e a êste respeito vamos comentar a posição do presidente Abreu. O Roial vem de uma goleada e a partida promete um futebol de primeira.

TUPINIQUINS X HURACAN: Luiz Gordo esta rindo sòzinho. O Tupiniquins joga hoje no campo do São Pedro contra o Huracan. Jôgo de categoria que promete

QUAL O ÍDOLO DO FUTEBOL VETERANO?

Nome: .....

Pseudônimo: .....

Clube: .....

Votante: .....

Residência: .....

Bairro: .....

LUCCARNO TENTA A REPETIÇÃO

GALOPANDO

Lafaiete

Expectativa das mais justas em tôrno dos reaparecimentos de Fenomenal e Luccarno, justamente dois dos mais certos candidatos à vitória nos dois quilômetros do Grande Prêmio Almirante Marquês de Tamandaré, prova básica da reunião de hoje na grama da Gávea. Um e outro, vindos de compromissos em pistas argentinas, recuperados da viagem e somando bons trabalhos para o clássico de logo mais, prometem dar sério trabalho às pretensões de Sparkie e Juturna, isto no caso de raia leve, pois no terreno normal as possibilidades são em favor dos dois últimos, transformando a carreira em revanche que poderá marcar desforra do savalo à frente da briosa defensora da jaqueta estrelada.

Fenomenal, sempre um bom figurante na esfera clássica e voltando na conta, aprontou antecipadamente com disposição ao percorrer 1.000 metros em 65 e 3 linhas, guiado pelo José Beça Paulielo. É animal de briga nos tiros de fundo e dificilmente chegará afastado da luta pelo marcador de honra. Quanto a Luccarno, precisa ser recordado que foi êle o vencedor da mesma prova há um ano, sendo bastante viável a repetição, bastando que não seja contrariado no percurso. Ademais, vai contar com a excelente ajuda de Madrí, ganhadora na semana passada em clássico para a ala feminina, ainda melhor de forma e atrevida na raia de graça. Sagmore, que mereceu a preferência do campeão Luís Rigoni, tem sua chance condicionada à realização da prova em pista leve, pois tem o seu rendimento diminuido na grama anormal, ainda assim em condições de figurar com relativo destaque na fase decisiva da prova. É carreira para ser decidida normalmente entre Fenomenal, Luccarno e Sparkie.

1º Páreo — Carreira inicial na areia em homenagem ao Arsenal de Marinha do Rio de Janeiro. Reaparece Menga, preparada com percurso onde pode atropelar para discutir a vitória. Entourloupette continua depositária de esperanças a despeito de não vir confirmando, as duas e mais Norah e Dona Quica, normalmente as grandes candidatas ao marcador de honra. Ficamos na ponta com Entourloupette, respeitando mais diretamente a estreante Norah, depois a muito cochichada Menga.

2º Páreo — Fracas em sua maioria e de modesto rendimento na grama as inscritas nêsse quilômetro em pista de grama. E é essa a razão de separarmos os nomes de Yapanga e Natalie, esta uma filha de Fort Napoleón e Jeanette, preparada e levada com esperanças que endossamos, aquela com a vantagem de estar mias acanchada a despeito de não conhecer a raia verde. Consideramos mais certa a dupla 14, depois Yemel.

3º Páreo — Na grama é difícil a escolha entre Júlio Flôres, Gamble e Baffom, aparentemente com maior desenvoltura na raia os dois primeiros. Recordemos que o Júlio Flôres em duas únicas atuações no gramado, conquistou igual número de segundos e na derradeira, correndo e mpista de areia, terminou bastante prejudicado. Ponta do filho de Torpedo, depois o Gamble, ficando para terceiro Baffom, virando quase barbada na mudança para a areia.

4º Páreo — Jabotá em seu início de campanha, chegou a pintar craque e era dos mais fiéis na turma. Mas o seu retôrno a despeito da areia, onde perde produção, deixou a sensação de que não é mais o mesmo, ainda assim na condição de fôrça na grama pois é muito fraca a companhia de hoje. Al Fin e Ornato, êste de há muito no caminho de estourar com pule alta, são os maiores adversários do nosso eleito.

5º Páreo — Sparkie, Sagamore, Luccarno e Fenomenal, formam o lote principal em busca da vitória no clássico em homenagem à Marinha. É difícil a escolha entre os quatro citados, isto em têrmos de raia normal, pois na lama é bem menor o rendimento de Sagamore, enquanto melhora a chance de Juturna. Arriscamos a ponta de Fenomenal, seriamente ameaçado por Luccarno, depois Sparkie, ficando como fora de série o argentino Andábata, muito falado.

6º Páreo — Perdedores em disputa no quilômetro, Virago, Rapé, Monteiro e Nipo, aparentemente são os que mais animam para os estudos em busca do provável ganhador. O percurso de um quilômetro é mais favorável aos ligeiros Virago e Rapé, daí a nossa fórmula sem destaque e deixando ao leitor a tarefa da escolha final dada a ponta. Muito segura de confirmação a dupla 12, na chave um, o bom refôrço de Nipo, portador de ótimo trabalho e levando confiança de cocheira.

7º Páreo — Sol Dourado não escolhe raia e é essa a razão de sua chance para a discussão da vitória. Foreigner está bem de forma, tendo aprontado em partida de 1.000 metros, registrando 66s exatos. Luty, na direção de Rigoni. Malicieux, sempre entre os da frente. Chapaforte e Hamingway, também com possibilidade em carreira bastante difícil para apontar o seu ganhador. Arriscamos o trio Luty-Sol Dourado-Malicieux, depois o "sombrinha" Hemingway.

8º Páreo — El Cerro é na reunião de hoje, das melhores montarias com que conta o vice líder Jorge Pinto. Bem no percurso, tinindo e sem temer os adversários, êle merece a nossa indicação de ponta, até certo ponto bastante tranqüila. Terá como obstáculo mais diretos, lògicamente em melhor posição para a discussão do segundo lugar o irregular Sirius, Ben Omar e Pituricchio, sendo bastante viável a formação da dobradinha da chave um, muito embora a nossa preferência esteja em favor da 12.

9º Páreo — Final de reunião na areia, mostrando em plano igual de chance os animais Pelotense, Halux, Zasrouf, Exoduse Lord Astral. É difícil a escolha entre os citados, todos com o amparo do retrospecto em exibições mais distantes. Apenas por palpite indicamos Exodus, respeitando mais de perto os progressos de Halux, finalmente em período de confirmação, e o favorito Pelotense. Lord

Acumulada de vencedores: Entourloupette, Jatobá e El Cerro.

A barbada: Entourloupette.

O melhor azar: Malicieux.

Astral é o melhor azar para os duros.

Fenomenal corre hoje na Gávea

PROGRAMA PARA HOJE

1.º Páreo — Às 14h10min — 1.400 metros — Areia — Prêmio Cr$ 7.500,00

1—1	Dona Quica, G. F. Alm.	56	11º	Necket	1.4	GL	85s2	G. Feijó
	2 Aimani, R. Ribeiro	56	12º	Dauma	1.4	GL	86s	M. Mendes
2—3	Entourloupette, D. Sant.	56	2º	Satisfaction	1.0	AP	63s	W. Aliano
	4 Genoveva, R. Carmo ..	56	4º	Boneagle	1.0	AP	64s	R. Costa
3—5	Norah, J. M. Silva	56		Estreante		Estreante		E. Freitas
	6 Jarubá, G. Almeida ..	56	6º	Fatime	1.2	AP	77s	A. Paim Fº
4—7	Menga, A. Santos	56	5º	Gozadora	1.5	AP	97s4	J. L. Pedrosa
	8 Rôda, C. R. Carvalho	56	4º	Norpa	1.3	AE	83s4	M. Canejo

2.º Páreo — Às 14h40min — 1.000 metros — Prêmio — Cr$ 7.500,00

1—1	Yapanga, C. Oliveira .	56	3º	Postula	1.2	AL	77s1	O. Serra
	2 Arpala, W. Gonçal. ...	56	8º	Norpa	1.3	AE	83s4	T. R. Gomes
2—3	Pomara, M. Alves	56	4º	Satisfaction	1.0	AP	63s	W. G. Oliveira
	4 Acreana, R. A. Pinto ..	56		Estreante		Estreante		C. Brito
3—5	Filadélfia, J. Pedro Fº	56	6º	Norpa	1.3	AE	83s4	H. Souza
	6 Yemel, S. Silva	56	12º	Necket	1.4	GL	85s2	A. Corrêa
4—7	Natalie, J. M. Silva ..	56		Estreante		Estreante		F. P. Lavor
	8 Cambica, C. R. Carv. .	6	6º	Quillan	1.0	AP	62s2	M. Canejo
	9 Vernet, L. Santos	56		Estreante		Estreante		N. Pires

3.º Páreo — Às 15h10min — 1.300 metros — Prêmio Cr$ 6.500,00

1—1	Bafom, F. Per. Fº	57	2º	Telebom	1.0	NE	63s1	J. Burioni
	2 Labi, J. Pinto	57	1º	Zug	1.3	GMc	79s3	J. L. Pedrosa
2—3	J. Flôres, C. Oliveira	57	Uº	Harrison	1.6	AP	102s2	C. I. P. Nunes
	4 Zug, G. F. Ameida	57	1º	Platão	1.3	NP	83s3	S. d'Amore
3—5	Gamble, J. B. Paulielo	57	2º	Abadão	1.6	GL	99s1	R. Morgado
	6 Brasileiro, D. F. Graça	57	8º	Telebom	1.0	NE	63s1	G. Morgado
	7 Piccolino, L. Maia	53	6º	Zug	1.3	NP	83s3	C. Pereira
4—8	Terenos, J. Reis	57	Uº	Zagano	1.0	NL	62s	L. A. Gomes
	9 Pedregal, J. Machado .	57	4º	Telebom	1.0	NE	63s1	Z. D. Guedes
	10 Arone, H. Vasconcelos .	57	5º	Q. Boni	1.3	NL	81s3	S. Morales

4.º Páreo — Às 15h40min — 1.300 metros — Prêmio Cr$ 4.500,00

1—1	Al Fin, D. Santos	58	2º	Tinkerbell	1.6	AE	104s2	M. F. Neves
	2 Seven to Seven, J. P. Fº	58	1º	Furriel	1.4	AP	90s1	T. R. Gomes
2—3	Jatobá, F. Maia	58	6º	Last Pet	1.3	NE	81s4	E. Freitas
	4 Ornato, J. Pinto	57	3º	Sarau	1.0	NP	62s3	J. Attianesi
3—5	Jongo, G. Fagundes ..	56	5º	Sarau	1.0	NP	62s3	E. Coutinho
	6 Nindienne, A. Luiz ...	54	4º	Sarau	1.0	NP	62s3	H. Ytrillo
	7 Indio, J. M. Silva	53	7º	Chapaforte	1.3	GMc	78s2	J. L. Pedrosa
4—8	Rio de Janeiro, M. Alves	58	4º	Jacinto	1.2	AU	75s2	S. Morales
	9 Kinnaraya, G. F. Alm.	54	6º	S. to Seven	1.4	AP	90s1	A. Araújo
	10 T. Rear, C. Oliveira ..	58	9º	Tinkerbell	1.6	AE	104s2	W. G. Oliveira

5.º Páreo — Às 16h10min — 2.000 metros — Prêmio Cr$ 30.000
GRANDE PRÊMIO ALMIRANTE MARQUÊS DE TAMANDARÉ

1—1	Fenomenal, J. B. Paul.	60	Uº	Uruguayo	3.0	NL		R. Morgado
	2 Kurós, J. Reis	54	2º	Demidof	2.0	GP	125s	G. Feijó
2—3	Luccarno, P. Alves	61	Uº	—	1.6	GL	93s	E. Freitas
	" Madrid, J. Machado ..	58	1º	Macaúba	2.0	GE	129s3	E. Freitas
	4 El Zumbi, J. Aliaga ..	54	7º	Demidof	2.0	GP	125s	M. Sales
3—5	Juturna, A. Santos	59	1º	Sparkie	2.0	GMc	122s2	M. Souza
	" Jabotá, P. Lima	61	3º	Bufo	2.2	AE	143s1	M. Souza
	6 Sagamore, L. Rigoni ..	60	3º	Demidof	2.0	GP	125s	A. Nahid
4—7	Sparkie, G. Meneses ..	60	2º	Juturna	2.0	GMc	122s2	A. Miranda
	8 Andábata, J. Pinto ...	54		Estreante		Estreante		Z. D. Guedes
	9 Ronron, A. Ramos	54		Estreante		Estreante		J. A. Limeira

6.º Páreo — Às 16h40min — 1.000 metros — Prêmio Cr$ 7.500,00

1—1	Rapé, G. Fagundes	56	4º	Quechant	1.2	AL	76s	E. Coutinho
	2 Nipó, F. Estêves	56	6º	Recanto	1.2	AP	75s1	A. Vieira
2—3	Virago, J. Pinto	56	3º	Recanto	1.2	AP	75s1	W. Pedersen
	4 Lord Trevo, J. Souza .	56	10º	Grúmio	1.2	NP	76s1	J. L. Pedrosa
	5 Aplauso, L. Santos	56	9º	Cachimbeiro	1.2	AU	75s	S. Morales
3—6	Mosteiro, J. M. Silva .	56	2º	Quechant	1.2	AL	76s	A. Araújo
	" Furão, C. Gomes	61		Estreante		Estreante		A. Araújo
	7 Bradley, M. Silva	56	9º	Daru	1.5	AU	96s	M. Canejo
4—8	Debonair Palace, J. P.	56		Estreante		Estreante		P. F. Campos
	9 Feroz, A. Machado ...	56	5º	Arbarelo	1.2	AL	76s1	C. Pereira
	10 Mutã, J. Machado	56	6º	Quelibel	1.0	NE	62s	W. Penelas

7.º Páreo — Às 17h15min — 1.300 metros — Prêmio Cr$ 5.500,00

1—1	Sol Dourado, P. Alves	58	4º	Outlaw	1.6	NP	102s3	P. Morgado
	2 Foreigner, D. Santos .	56	º	Cadiez	1.4	GL	84s4	M. F. Neves
	3 Cadiez, G. F. Ameida	58	4º	Ayacucho	1.6	AE	103s	S. d'Amore
	4 Sarau, J. M. Silva	55	1º	Tarso	1.0	NP	62s3	B. P. Carvalho
2—5	Luty, L. Rigoni	58	8º	Quirimbo	1.3	AE	81s1	A. Nahid
	6 Malicieux, S. Silva	54	6º	Desvêlo	1.0	NE	61s2	A. Corrêa
	7 Xan-Hier, J. Pedro Fº	55	2º	Desvêlo	1.0	NE	61s2	G. Morgado
	8 Endyclod, M. Eduardo .	57	6º	Quirimbo	1.3	AE	81s1	L. Ferreira
3—9	Real Bueno, M. Santos	56	1º	Al Fin	1.4	AE	89s4	G. Feijó
	10 Halesco, A. Santos	55	7º	Cadiez	1.4	GL	84s4	M. Souza
	11 Chapaforte, E. Marinho	63	3º	Real Bueno	1.4	AE	89s4	Alv. Rosa
	12 Hemingway, S. Bastos .	52	4º	Real Bueno	1.4	AE	89s4	W. Meireles
4-13	Samuara, J. Pinto	54	2º	Outlaw	1.6	NP	102s3	M. Sales
	14 Graveto, F. Per. Fº .	54	3º	Quirimbo	1.3	AE	81s1	C. Rosa
	15 M. Bonito, N. Santos .	52	Uº	Quirimbo	1.3	AE	81s1	W. Penelas
	" Evenfall, J. Machado .	52	Uº	Last Pet	1.3	NE	81s4	W. Penelas

8.º Páreo — Às 17h50min — 1.600 metros — Areia — Prêmio Cr$ 5.500,00

1—1	El Cerro, J. Pinto	58	3º	Estil	1.6	NE	104s3	J. L. Pedrosa
	2 Pituricchio, J. Sant.	57	4º	Estil	1.6	NE	104s3	A. Corrêa
2—3	Sirius, P. Alves	57	7º	Estil	1.6	NE	104s3	P. Morgado
	4 Xororó, C. Pensabem .	57	1º	Reboliço	1.4	AP	91s2	C. Pereira
	5 Ben Omar, M. Hévia .	56	10º	Last Shot	1.3	NP	84s1	H. Souza
3—6	Bizantiado, C. A. Souza	56	7º	Jibimba	1.6	NP	104s4	N. P. Gomes
	7 Randal, J. Brizola	58	1º	Umore	1.4	AU	92s1	M. Mendes
	8 Lubinho, D. Santos ...	57	5º	Estil	1.6	NE	104s3	R. Carrapito
4—9	Paramentado, J. Mac.	56	5º	Helos	1.6	NP	104s2	J. Morgado
	10 Tantor, J. Pedro Fº ..	57	8º	Estil	1.6	NE	104s3	P. F. Campos
	11 Manto, R. Ribeiro	57	9º	Estil	1.6	NE	104s3	O. B. Lopes

9.º Páreo — Às 18h25min — 1.200 metros — Prêmio Cr$ 6.500,00

1—1	Pelotense, J. Brizola ..	57	2º	Epigrama	1.2	NE	73s2	O. Serra
	2 Entonado, S. Bastos ..	57	1º	Regal	1.3	NU	82s2	T. R. Gomes
2—3	Exodus, H. Vasconc. .	57	6º	Epigrama	1.2	NE	75s2	S. Morales
	4 Quinante, P. Rocha ..	57	1º	Uranus	1.3	NMc	84s2	F. P. Lavor
3—5	Zagano, M. Silva	57	3º	Epigrama	1.2	NE	75s2	J. Burioni
	" Zasrouf, J. B. Paulielo	57	7º	Sul	1.2	NL	75s	N. P. Gomes
	6 Halux, G. F. Alm. ...	57	1º	Baffom	1.2	AP	75s3	P. Morgado
4—7	Formal, J. Santana ...	57	3º	H. Chief	1.3	AP	82s	A. Corrêa
	8 Lord Astral, R. Carmo .	57	10º	H. Chief	1.3	AP	82s	D. Cassas
	9 D. River, D. Santos ..	57	Uº	H. Chief	1.3	AP	82s	J. S. Silva

JUIZO DE DIREITO DA PRIMEIRA VARA CIVEL
AV. ERASMO BRAGA, 115 — 2.º ANDAR

EDITAL DE PRAÇA COM O PRAZO DE 10 DIAS NA FORMA ABAIXO:

O DOUTOR JOÃO FRANCISCO GONÇALVES NETTO, JUIZ EM EXERCÍCIO NA PRIMEIRA VARA CÍVEL DA CIDADE DO RIO DE JANEIRO, ESTADO DA GUANABARA

FAZ SABER aos que o presente edital virem ou dêle conhecimento tiverem que, no dia 21 de dezembro de 1971 às 14h0 horas em o Saguão do Palácio da Justiça, o Porteiro dos Auditórios levará à Praça os bens penhorados na ação Executiva requerida por Simcar S/A — Comércio de Automóveis contra Luiz Carlos Albertson de Figueiredo, constante de: Automóvel marca Volkswagen sedan, na côr verde, emplacado na Guanabara sob o n.º 37-46-... motor e chassis, respectivamente nºs. BH 132237, BS. 009718, de ... cilindros, com 52 HP, ano de fabricação 1970, necessitando de lanternagem e pintura no paralama direito trazeiro, encontrado à Av. Rio Branco n. 46, 5.º andar, avaliado em Cr$ 10.000,00, preço por quanto será levado à Praça para ser arrematado por quem mais lance fizer acima da avaliação, sendo a venda feita a dinheiro à vista ou mediante fiador idôneo pelo prazo de 3 dias. Em virtude do que expedi o presente e outros que serão publicados e afixados na forma da Lei. Dado e Passado nesta cidade do Rio de Janeiro, Estado da Guanabara, aos 26 dias do mês de novembro de 1971. Eu, Raymundo Nonato Mello Basílio, escrevente juramentado, datilografei, e Eu, Arcebiades Varella de Carvalho, escrivão ... rino, subscrevo. (a) Dr. João Francisco Gonçalves Netto.

Está conforme.
O escrivão,
A. Ilegível.

(P.J.)

PODER JUDICIÁRIO
JUSTIÇA DO ESTADO DA GUANABARA
CIDADE DO RIO DE JANEIRO

JUIZO DE DIREITO DA 19.ª VARA CIVEL

EDITAL COM O PRAZO DE TRÊS MESES PARA CIÊNCIA DE TERCEIROS INTERESSADOS. DESTRAIDO DOS AUTOS DA AÇÃO DE RECUPERAÇÃO DE TITULOS REQUERIDA POR ODETE ROCHA contra CIA. VALE DO RIO DOCE S/A, na forma abaixo:

O DOUTOR MANOEL BENEDICTO LIMA, JUIZ DE DIREITO DA DÉCIMA NONA VARA CIVEL DA CIDADE DO RIO DE JANEIRO — ESTADO DA GUANABARA:

FAZ SABER que por êste Juízo e Cartório do Escrivão que êste subscreve se processam os autos da ação de RECUPERAÇÃO DE TITULOS requerida por ODETE ROCHA contra CIA. VALE DO RIO DOCE S/A, tendo sido extraído o presente para CIÊNCIA DE TERCEIROS INTERESSADOS, de conformidade com a petição e despacho que seguem transcritos. PETIÇÃO DE FLS. 2: Exmo. Sr. Dr. Juiz de Direito da Vara Cível. ODETE ROCHA, brasileira, solteira, funcionária da C.T.B. e residente à Rua Repúblico Peru n.º 239 — apt.º 201, por seu advogado, vem expor para, final mente requerer a V. Excia. o seguinte: 1. A Suplicante adquiriu da "CIA VALE DO RIO DOCE S/A", por intermédio da Cia. Branca Corretora de Câmbio e Títulos, à Rua Ouvidor n.º 89, em data de 4 de fevereiro de 1970, cem (100) ações preferenciais ao portador, representadas pela cautela n.º 144.872. 2. Acontece que a cautela acima referida foi extraviada, não tendo sido possível à Suplicante encontrá-la, ficando sem condições de exercer o seu direito sôbre as ações adquiridas. 3. Em data de 11 de novembro do ano em curso, a Suplicante enviou cartas dando conhecimento do fato à CIA. VALE DO RIO DOCE S/A e a Cia. Ipiranga Corretora de Câmbio e Títulos, conforme fotocópias anexas. Isto posto, com tese no que consubstancia o art. 336 e seguintes do C.P.C., requer a V. Excia. a necessária notificação à Cia. Vale do Rio Doce S/A com sede a Av. Graça Aaranha n.º 26, nesta cidade, na pessoa de seu representante legal e terceiros, êstes por edital, com o prazo de 90 dias, para ciência deste processo de recuperação da cautela de títulos ao portador, a fim de alegarem o seu direito, de vez que é desconhecido o detentor, razão por que é de requerer, ainda, a notificação digo, requerer ainda a intervenção do Ministério Público. Requer, ainda, a notificação do Presidente da Bôlsa de Valores do Estado da Guanabara para que não seja permitida a negociação da cautela n.º 144.872, referente a cem ações da Cia. Vale do Rio Doce S/A. Espera a Suplicante, a final, a caducidade da cautela em referência e a ordem aos seus emitentes para emissão de outra em substituição, na conformidade do art. 361 do C.P.C. Dá à presente o valor de Cem cruzeiros (Cr$ 100,00) e pede e espera deferimento. Rio de Janeiro, GB, em 19 de novembro de 1971. (as) Francisco Gomes Rodrigues, Adv. inscr. 10.049. DESPACHO DE FLS. 2: A. Citem-se e notifique-se. Edital: três meses. Rio, 22.11.71. (as) Manoel Benedicto Lima. ENCERRAMENTO: Em virtude do que expedi o presente edital para ciência de terceiros interessados, que serão publicados e afixados na forma da lei. Cidade do Rio de Janeiro, Estado da Guanabara, aos sete dias do dezembro de mil novecentos e setenta e um. Eu José Ricardo Fernandes Mattos, escrevente datilografei. E eu Nadilvar Caetano ... mes, escrivão subscrevo.

(as) Manoel Benedicto Lima
Juiz de Direito

(5-10...)

TRABALHADORES NAS INDÚSTRIAS GRÁFICAS LANÇAM CAMPANHA SALARIAL HOJE

Trabalhadores nas indústrias gráficas da Guanabara (setor de casas-de-obras) vão reunir-se, hoje, às 10 horas, em assembléia geral, na sede do seu sindicato, Rua Licínio Cardoso, 323, para lançamento da campanha por melhores salários e outras vantagens, a vigorarem a partir de 18 de fevereiro de 1972.

O informante, Sr. Válter Tôrres, presidente da entidade classista, salientou a necessidade do comparecimento maciço de seus companheiros, pois, o quorum previsto em lei, para a validade da reunião é de mil e oitenta associados, sem o que a questão será prejudicada.

Quanto às reivindicações, declarou o Sr. Válter Tôrres que a diretoria não elaborou qualquer anteprojeto, deixando a cargo da classe a discussão da matéria.

Na oportunidade, a diretoria deverá ser autorizada a instaurar dissídio coletivo de natureza econômica no Tribunal Regional do Trabalho, na eventualidade de não se chegar a um acôrdo amigável com o Sindicato das Indústrias Gráficas do Estado da Guanabara.

Andreazza fala sôbre Prodoeste

Em declarações à imprensa, o Ministro dos Transportes prestou os seguintes esclarecimentos sôbre a Prodoeste na parte que diz respeito à área dos transportes.

Disse o ministro: O programa que se realiza, visando ao desenvolvimento da Amazônia, já vem propiciando os esperados resultados para integração daquela vasta área à economia do País.

Os esforços que ali se desenvolvem são comparáveis, pelas suas dimensões, aos grandes empreendimentos governamentais que se promovem no Nordeste e Centro-Sul do Brasil.

Este govêrno, de acôrdo com a diretriz básica de integrar e harmonizar o processo de desenvolvimento econômico e social, não poderia permitir que se estabelecessem hiatos entre os projetos regionais que até hoje têm merecido destaque especial.

Uma análise detida dos resultados previstos, e que já vêm sendo observados em decorrência dos programas governamentais na Amazônia, no Nordeste e Centro-Sul, indus a destaque a região compreendida pelo sul dos estados de Mato Grosso e Goiás, pelo seu elevado potencial de desenvolvimento e posição geográfica estratégica para a expansão das fronteiras agrícolas.

Instituiu, por isso, o Presidente Médici, um programa especial de obras de infra-estrutura, denominado Programa de Desenvolvimento da Região Centro-Oeste — Prodoeste — destinado a promover o prolongamento das frentes de trabalho que buscam integrar a Amazônia e o Nordeste, de forma a alcançar grande parte da região Centro-Oeste, em continuidade aos esforços e projetos que vêm sendo desenvolvidos de acôrdo com o Programa de Integração Nacional e o Proterra.

Com êste nôvo programa, será propiciado expandir-se com maior facilidade a faixa mais ocupada e desenvolvida do sul do País, a procura dos imensos potenciais existentes em vastas áreas de nosso território.

Tal programa, como afirmou o Senhor Presidente, objetiva, precipuamente, estimular o desenvolvimento e a modernização da agricultura e da pecuária em férteis áreas da região Centro-Oeste, onde são observadas as mais favoráveis condições topográficas e climáticas, a par da elevada fertilidade dos solos.

NOTICIÁRIO SINDICAL

VENDEDORES AMBULANTES RECLAMAM

Uma comissão de vendedores ambulantes estêve em nossa redação, para reclamar contra o Decreto E-5.223, publicado no Diário Oficial de 24.11.71, que proíbe o trabalho à porta dos colégios.

Assinalaram os queixosos que tal direito lhes era assegurado pelo Decreto nº 68, artigo 4º, parágrafo 3º, desde 1968.

Adiantaram os ambulantes que estão elaborando um memorial a ser entregue ao Governador da Guanabara, com exposição de motivos, visando à revogação do Decreto nº 5.223.

CHAPA AZUL VENCEU ELEIÇÕES NOS HIPICOS

A chapa azul, liderada pelo atual presidente, Sr. Álvaro David, venceu as eleições no Sindicato dos Empregados em Estabelecimentos Hípicos da Guanabara, com 3 votos. A chaap verde, encabeçada pelo Sr. Gérson Magalhães de Souza, obteve 260 votos e a chapa amarela, tendo à frente o Sr. Jayme Benjamim Peixoto de Bulhões, obteve 187 votos.

CURSO PARA PROFESSORES: REFORMA DO ENSINO

Estão abertas no Sindicato dos Professores, as inscrições ao curso sôbre reforma do ensino, que será iniciado em 4 de janeiro, constando das seguintes matérias: "As diretrizes da reforma e seus objetivos"; "A situação do professor dentro da reforma"; e "reforma das rêdes dos ensinos privado e público".

HOMOLOGADO ACÔRDO DOS GRÁFICOS DE JORNAIS E REVISTAS

Foi homologado, quinta-feira última, no Tribunal Regional do Trabalho, o acôrdo salarial dos gráficos de jornais e revistas, na base de 23 por cento, a partir de 1.11.71. A informação é do sindicato profissional.

GUARDADORES DE AUTOMÓVEIS

Já foi empossada a recém eleita diretoria do Sindicato dos Guardadores de Automóveis da Guanabara que tem a seguinte composição: presidente — Walter Amaro de Vasconcelos; secretário — José Eduardo dos Santos; tesoureiro — José Vieira Campos; procurador — Ubiratan Tôrres; diretor social — João Xavier Silva; relações públicas — Zeferino Clementino dos Santos; diretor do trabalho e previdência social — Querubim da Costa Pinheiro; conselho fiscal — Elias Galdino da Costa, Oswaldo Justino e Justino dos Santos.

VENDEDORES E VIAJANTES

Amanhã, às 15 horas, o Delegado Regional do Trabalho, Dr. Luiz Carlos de Brito, visitará a sede do Sindicato dos Empregados Vendedores e Viajantes no Estado da Guanabara, Avenida Presidente Vargas, 583, 21.º andar, a convite do presidente da entidade, Sr. Walter Augusto de Oliveira.

BARBEIROS E CABELEIREIROS

Será empossada amanhã, às 19 horas, a recém eleita diretoria do Sindicato dos Salões de Barbeiros e Cabeleireiros e de Institutos de Beleza e Similares do Estado da Guanabara. Haverá ato solene e coquetel, na Rua Evaristo da Veiga, 16-A, sobreloja.

AS ENTIDADES DE CLASSE

Nosso setor sindical está em pleno funcionamento na sede da LUTA DEMOCRATICA, Rua do Lavradio, 92, ao inteiro dispor das entidades de classe, atendendo pessoalmente, por correspondencia ou pelos telefones 252-1302 e 252-1477.

PROBLEMAS COM O INPS

O Informante

Período de carência

Período de carência é o lapso de tempo, durante o qual os beneficiados não têm direito a determinadas prestações em razão de ainda não haver sido pago o número mínimo de contribuições mensais necessário para êsse fim.

I — De 12 meses de contribuição, a aposentadoria por invalidez, o auxílio-doença, salvo na hipótese do item II do art. 33, a pensão por morte, o auxílio-natalidade, o auxílio-reclusão e a assistência financeira;

II — De 60 meses de contribuição, a aposentadoria por velhice, a aposentadoria por tempo de serviço e o abôno de permanência em serviço;

III — De 180 meses de contribuição, a aposentadoria especial.

O abôno especial (13.º salário) está sujeito ao período de carência do benefício a que corresponder.

INDEPENDENTE DO PERÍODO DE CARÊNCIA

I — O auxílio-doença, ou, na hipótese do art. 33, a aposentadoria por invalidez ao segurado que, após ingressar no sistema da Previdência Social, fôr acometido de TUBERCULOSE ATIVA, LEPRA ALIENAÇÃO MENTAL, NEOPLASIA MALIGNA, CEGUEIRA, PARALISIA OU CARDIOPATIA GRAVE, bem como a pensão por morte, aos seus dependentes;

II — O auxílio-doença, nos casos de acidente do trabalho, conforme o caso, desde que reverta ao INPS metade da indenização devida ao segurado, e que a importância revertida seja suficiente para cobrir o valor das contribuições de segurado e de emprêsa correspondentes ao número que faltar para a integralização do período de carência, com base no último salário-de-contribuição do segurado;

III — O auxílio para tratamento fora do domicílio, o auxílio-funeral e a reabilitação profissional;

IV — A assistência médica a assistência farmacêutica, o serviço social e a reabilitação profissional.

APOSENTADORIA ESPECIAL — carta do sr. Valdir Teixeira.

RESPOSTA — Se o sr. realmente pode comprovar que as suas atividades se enquadram dentro das normas estabelecidas para a concessão da aposentadoria especial, esta lhe será concedida. A exigência principal a cumprir é que as atividades declamadas sejam insalubres, penosas ou perigosas, e que o sr. já tenha completado 50 anos de idade e tenha contribuído com mais de 180 mensalidades para o INPS.

As consultas sôbre o INPS deverão ser encaminhadas à redação dêste jornal — LUTA DEMOCRATICA, Rua do Lavradio, 92, GB — devendo no envelope constar: PROBLEMAS COM O INPS.

Transformador explode e fere três empregados

Dois empregados da Light estavam consertando um transformador na Rua Uruguaiana, esquina com Sete de Setembro, quando, nas primeiras horas da tarde de ontem, êste explodiu. Não só os dois empregados foram atingidos pela explosão como também o chefe da turma. Os dois empregados estão internados no Hospital Souza Aguiar, ambos com queimaduras de 1º, 2º e 3º graus, em estado grave. Os dois empregados foram identificados como sendo Antônio Acuário Pereira (branco, casado, 23 anos) residente na Rua Rodolfo Gouveia, 295, Campo Grande, e Francisco Ribeiro Duarte (pardo, casado, 29 anos), residente na Rua Guaratiba, 113, Vila Cosmo. O chefe da turma chama-se Mário Francisco dos Santos (pardo, casado, 25 anos), residência ignorada. Só teve queimaduras leves e não ficou internado no aludido hospital.

GRAÇA ENGENHARIA

ADMITE

ALMOXARIFE PARA CONSTRUÇÃO CIVIL

Com grande experiência e profundo conhecimento de materiais e equipamentos de construção.

Apresentar-se 2.ª feira, às 8 horas, no Depósito Central da Emprêsa, à Rua Honório esquina de Rua Luiz de Brito

NOTICIÁRIO FLUMINENSE

Adináldison Viana

Carne podre de cavalo

Mais de três toneladas de carne de cavalo deteriorada foram apreendidas por inspetores do Leipoa, da Secretaria de Agricultura e Abastecimento do Estado do Rio, numa ação conjunta com agentes da Delegacia de Economia Popular.

A carne foi apreendida em matadouros clandestinos, em Atividade e Porciúncula, no Norte fluminense, quanto parte estava sendo embarcada para consumo das populações dos municípios adjacentes e para Niterói e São Gonçalo e outra se destinava ao fabrico de charque, salsichas e produtos de grande consumo.

PROCEDÊNCIA

Os infratores foram detidos e encaminhados à delegacia especializada para depoimento. Segundo ficou apurado, essa prática ilegal vinha sendo exercida há muito tempo por elementos que percorriam tôda aquela região adquirindo cavalos velhos e doentes, abatendo-os em matadouros improvisados, no mato, de modo o mais rudimentar e sem a mais elementar observância dos preceitos higiênicos.

PROCESSO

Autoridades sanitárias da Secretaria de Agricultura e agentes da Delegacia de Economia Popular vão notificar diversos proprietários de açougues que aceitavam e vendiam carne de cavalo e seus derivados, como fôssem de origem bovina, instaurando os competentes inquéritos.

JORNALISTAS ELEGEM OS "MELHORES DO ANO"

O desembargador José Peylini, o juiz Gusmar Visconti, o promotor Carlos Augusto Lopes Filho foram eleitos, ontem, entre várias personalidades da Justiça fluminense, como os melhores do ano de 1970.

Como sempre ocorre, a escolha foi feita por 15 jornalistas fluminenses e cariocas credenciados no Poder Judiciário. Os eleitos vão receber seus diplomas em março de 1972 numa grande festa que se realizará no auditório da Associação Comercial de Niterói.

Os eleitos Melhores do Ano na Justiça fluminense foram: desembargadores Enéas Marzano; desembargador substituto Abeylard Pereira Gomes Juiz Cível Gusmar Visconti de Araújo; Juiz Criminal Jovino Machado Jordão; Promotor Carlos Augusto Lopes Filho.

Defensor Público Humberto Schott; Advogado Criminal Aloísio Neves; Advogado Cível Wanderley Lobianco; Advogado Trabalhista Nilton Martins; Oficial de Justiça Ubirajara Vitoriense; Escrivão Criminal Otávio Vitoriense; Escrivão Cível Ubirayr Teixeira Vaz; Escrevente Criminal Manoel José da Cunha; Escrevente Cível Anésio Lannes Barroso; Procurador da Fazenda Ulisses Leocádio; Procurador do Estado Sindranrebes Belas Pascoto; Procurador da Justiça Ferdinando Vasconcellos Peixoto o Melhor Funcionário do Tribunal de Justiça Iracema Álvares.

A eleição dos Melhores do Poder Judiciário apresentou em 1971 aspectos interessantes: o Juiz Pirajá Pires, perdeu por apenas dois votos para o Juiz Jovino Machado Jordão e o substituto do desembargador Rônald de Souza, por apenas um voto para o sr. Abeylard Pereira Gomes.

Os advogados Fernando Conde Sangenis, Sebastião Fádor Sampaio, Hélio Leite Brandão, Jorge Loretti e Macário Picanço receberam expressiva votação dos jornalistas, empatando em alguns casos acarretando a realização de novos escrutínios. A advogada Alfredina Gonzaga de Oliveira, embora não tenha concorrido por ser presidente da comissão de eleição, recebeu uma votação estrondosa.

MOCIDADE FUTEBOL CLUBE DE ANCHIETA

Ao som do conjunto do momento, **Os Fantoches**, o Mocidade fará realizar logo mais sensacional domingueira que terá início às 19h. E não percam tôdas as quartas-feira a partir das 19 horas baile com a animação do conjunto **Som Mais Som**, esta iniciativa será levada efeito durante todo o período de recesso escolar, ou seja, enquanto perdurar as férias escolares.

Dia 18 próximo grande seresta com os astros serestéiros, Onessimo Gomes e Jamelão, além de outros grandes ases da Guanabara e do Estado do Rio, a partir das 23h.

Para anunciar na LUTA Tel.: 252-1477

Sindicato dos Auxiliares de Administração Escolar nos Estados da Guanabara, Rio de Janeiro e Espírito Santo

Av. Presidente Vargas, n.º 590 — 4.º andar — salas 414 a 417.

EDITAL DE CONVOCAÇÃO

Assembléia Geral Extraordinária Específica para o pessoal administrativo da Pontifícia Universidade Católica do Rio de Janeiro — PUC-RJ.

Na forma dos Estatutos em vigor e das disposições legais convocamos todos os empregados da Pontifícia Universidade Católica do Rio de Janeiro, na qualidade de associados ou interessados, a participarem da Assembléia Geral Extraordinária Específica, a realizar-se no próximo dia 16 de dezembro de 1971 (quinta-feira), 16:30 hs., em primeira convocação, e às 17:00 hs., em segunda e última convocação, com qualquer número, no Auditório da Pontifícia Universidade Católica do Rio de Janeiro, a fim de deliberar sôbre a seguinte:

ORDEM DO DIA

Elaborar, discutir e aprovar proposta de Reajuste Salarial, com vigência a partir de 1.1.72 a 31.12.72;

Autorizar a Diretoria do Sindicato a firmar Acôrdo Coletivo de Trabalho ou autorizar a instauração de Dissídio Coletivo;

Desconto em favor do Sindicato e para o Fundo de Assistência Social e Pecúlio do Sindicato dos Auxiliares de Administração Escolar dos Estados da Guanabara, Rio de Janeiro e Espírito Santo.

Rio de Janeiro, 10 de dezembro de 1971.
a) **Luiz Carlos Lima** — Presidente.

Estado do Rio de Janeiro
SECRETARIA DE TRANSPORTES
DEPARTAMENTO DE ESTRADAS DE RODAGEM

EDITAL

CONCORRÊNCIA PÚBLICA N.º 7/71

O DIRETOR GERAL DO DEPARTAMENTO DE ESTRADAS DE RODAGEM torna público, para conhecimento dos interessados, que fará realizar no dia 20 de dezembro de 1971, às 10 horas no Auditório de sua Sede, CONCORRÊNCIA PÚBLICA para execução dos serviços de TERRAPLENAGEM MECÂNICA, REVESTIMENTO PRIMÁRIO E OBRAS COMPLEMENTARES, na RJ-88, trecho PORTELA-CAMBUCI, SUB-TRECHO PORTELA-CAMBUCI. O valor do contrato será de Cr$ 2.500.000,00 (dois milhões e quinhentos mil cruzeiros), com o prazo de 180 (cento e oitenta) dias.

Os interessados poderão obter, diàriamente, as informações necessárias ao perfeito conhecimento do objeto da licitação, instruções relativas à formalização correta da proposta, bem como o EDITAL completo, na SALA DO SERVIÇO DE LICITAÇÕES, sito à Praça Gen. Fonseca Ramos, s/n.º — Niterói.

Ivan Gorretta Mundim
Diretor Geral

NÓS VENDEMOS POR MENOS!

36 Meses para pagar.

Condições de Arrasar sem ENTRADA

NOVOLAR
RENOVA O SEU LAR

VOCÊ agora, escolhe às condições de Pagamento. Compre Facilitado

MÓVEIS
Televisores, Geladeiras, Lavadoras, Fogões.

Visite-nos HOJE mesmo

Nós VENDEMOS é BARATO MESMO.

CONSULTEM OS NOSSOS PREÇOS

Nossa Loja em CAXIAS:

Av. Nilo Peçanha, 245
Caxias

NOVOLAR
RENOVA O SEU LAR

Av. Ministro Edgard Romero, 206 e 331 — Madureira
Av. Ministro Edgard Romero, 949 — VAZ LOBO
Rua Sargento de Milícias, 11 — Pavuna
Av. Monsenhor Félix, 532 555 e 620 — Irajá
Av. Braz de Pina, 890 — Praça do Carmo
Rua dos Topázios, 123 — Rocha Miranda

Fla e Flu enchem domingo

Para não deixar o carioca sem futebol, na tarde de hoje, Flamengo e Fluminense decidiram realizar um confronto entre suas equipes principais, no Estádio do Maracanã, aproveitando, assim, para faturar algum dinheiro com vistas as suas folhas de pagamento do décimo terceiro salário, que de acôrdo com a lei deverá ser pago até o dia 13 impreterivelmente. Sabem disso os dirigentes dos dois clubes e, para evitar aborrecimentos maiores, resolveram que os próprios jogadores darão os meios para o pagamento.

O Flamengo, embora não seja de acreditar, avisou que lançará o seu nôvo grande craque Paulo Cesar, para êste confronto, o que, verdade ou não, levará mais torcedores ao Maracanã

Do lado do Fluminense, sem novidades, deverá atuar a mesma equipe que Zagalo lançou nos jogos do nordeste, onde também enfrentou o Mengo, numa série de Fla x Flu dada aos torcedores daqueles Estados.

OS TIMES PROVAVEIS

Não confirmamos, em absoluto, que Paulo Cesar será lançado hoje, pois não pretendemos, de forma alguma, iludir os torcedores. Mas também não colocamos fora a hipótese de vir êle a ser apresentado à torcida, ocasião em que, também, deverá ser apresentado aos seus novos companheiros de equipe... caso venha mesmo a ser aproveitado no amistoso de hoje.

As prováveis equipes são as seguintes, com as constituições que jogaram lá fora:

FLUMINENSE — Felix, Oliveira, Sergio Cosme, Assis e Marco Antônio; Denilson e Silveira; Sérgio Roberto, Mickey, air e Lula.

FLAMENGO — Ubirajara, Rondinelli, Washington, Reyes e Paulo Henrique; Liminha e Zé Mário; Buião, Dionísio, Fio e Arilson.

Juiz, será o sr. Geraldino Pires e o início do jogo será as 17 horas.

Reyes, um dos valôres do Fla para enfrentar o Flu, hoje

COM O BOTAFOGO ESPERANDO VEZ PARA INICIAR

HOJE GALO X SP

BELO HORIZONTE — (Sport Press) — Atlético e São Paulo iniciam hoje à tarde, no Mineirão, a decisão do I Campeonato Nacional de Clubes, que tem também o Botafogo como finalista. O time carioca jogará quarta-feira, com perdedor do jôgo de amanhã. Os três são de fato os que melhor se apresentaram, e vão com justiça disputar o título da maior competição de futebol do Brasil.

Armando Marques, da CBD, será o juiz, auxiliado por José Luís Barreto, da Federação Gaúcha, e Eraldo Palmerini, da Federação Paranaense. Os dois times começam assim, às 16 horas:

ATLÉTICO MINEIRO — Renato; Umberto, Grapete, Vantuir e Oldair; Vanderlei e Humberto Ramos; Ronaldo, Dario, Beto e Romeu — Técnico: Telê Santana.

SÃO PAULO — Sérgio; Forlan, Samuel, Arlindo e Gilberto; Teodoro e Gérson; Terto, Édson, Toninho e Paraná — Técnico: José Poy.

ATLETICO

O time mineiro, considerado um dos mais ofensivos do País, não possui grandes estrêlas, mas seu jôgo de conjunto é muito produtivo. Seu esquema tático é muito simples, com uma defesa sempre atenta e viril, que recebe a cobertura de um dos homens do meio-campo. O recuo de um dos atacantes fecha bem o setor de municiamento, quando o time é atacado; possibilitando bons contra-ataques.

Dario, artilheiro absoluto do campeonato, é o pião das jogadas de ataque, e se desincumbe de sua missão com muita eficiência, jogando sempre entre os zagueiros adversários e recuando muito pouco para buscar jôgo. O Atlético, em suma, possui um time que poderá sem susto botar a mão no título.

SÃO PAULO

Finalista com méritos, o São Paulo não começou bem na competição. Durante tôda a fase preliminar, sua torcida ficou temerosa de um desastre, porque as exibições do tricolor foram muito irregulares. Mas, a muito custo, a classificação foi conseguida, já com José Poy no comando técnico, o que influiu grandemente para isso, pois o ex-goleiro do clube, com tranqüilidade e camaradagem, conseguiu incutir nos jogadores nova mentalidade, o que levou ao êxito.

Gérson continua como o astro maior do time paulista. Auxiliar prestimoso do treinador dentro do campo, o canhotinha é o comandante que todos respeitam. Mas o São Paulo possui também outros jogadores de gabarito, e seu jôgo se baseia em bons contra-ataques, sempre iniciados por Gérson.

Paraná, ponteiro sampaulino, violentíssimo e representando sempre perigo não só para os goleiros como para os adversários em geral

Santos mostra Pelé à torcida potiguar

NATAL (SPORT PRESS) — Rei Pelé se exibirá pela primeira vez em sua carreira para o público do Rio Grande do Norte, hoje à tarde, no Estádio Juvenal Lamartine, no amistoso entre o América potiguar e o Santos, pelo qual o clube paulista receberá a cota de Cr$ 70 mil. Antes do jôgo, Pelé receberá os títulos de cidadão de Natal e do Rio Grande do Norte.

O jôgo começará às 16 horas, sob arbitragem de Luís Meireles, auxiliado por Jader Correia e Afrânio Messias. Os dois times formam assim:

AMÉRICA DE NATAL — Jairo; Pimentel, Cláudio, Ito e Duda; Osmar e Covar; Bagadão, Petinha, Tóia e Amorim.

SANTOS — Cejas; Orlando, Paulo, Oberdã e Ritido; Léo e Dicá; Jader, Edu, Pelé e Ferreira.

Bahia e Cruzeiro fazem um bom amistoso na Fonte

SALVADOR, (SPORT PRESS) — O Cruzeiro, desfalcado de Perfumo e Dirceu Lopes, receberá Cr$ 50 mil pelo amistoso que fará hoje à tarde na Fonte Nova, contra o Esporte Clube Bahia. A presença de Tostão é exigida pelos baianos. Jorge Vieira vai testar alguns jogadores que deverão ser contratados para a próxima temporada.

Os dois times começaram a jogar assim, às 16 horas.

EC BAHIA — Sanchez; Ofoça, Zé Oto, Roberto Rebouças e Souza; Andorim e Elseu; Jurinha, Balaco, João Daniel e Gilson Pôrto.

A Medicina Espotiva e o futebol

Dr. Paulo de São Thiago

MENISCOS, FAZEM FALTA? — N.º 2. Domingo passado abordamos o assunto da falta que fazem os meniscos, logo depois de retirados. Dissemos que um joelho sem meniscos, não pode funcionar normalmente, no início, porque fica um espaço vazio entre os ossos da coxa e da perna. A articulação assim despojada dos calços representados pelos meniscos, passa a trabalhar frouxa e trabalhando frouxa, trabalha mal. A musculatura da coxa se atrofia como que para evitar o uso de um joelho que não pode executar movimentos normais como antes — quando os meniscos estavam em seus lugares e ainda não tinham se rompido. Hoje, para ilustrar a mesma argumentação, apresentamos esquemàticamente, três tomadas de uma articulação do joelho.

Na primeira, vemos os meniscos em posição enchendo o espaço existente entra a extremidade do femur — osso da coxa e da tíbia — osso da perna. Os ligamentos laterais do joelho, por exemplo, estão tensos, normalmente tensos e a articulação trabalha bem. Na segunda figura, os meniscos foram retirados. Ficou um espaço vazio, de um lado e de outro e assim, os ligamentos laterais que tem o mesmo comprimento de antes, trabalham frouxos. Na terceira figura, um tecido espesso e semelhante aos meniscos retirados, em forma e consistência, encheram os espaços vazios. O paciente só então, estará recuperado. O joelho passará a trabalhar tenso outra vez e a musculatura da coxa voltará ao normal. Para que isto aconteça, todo o segredo está no método de recuperação do jogador operado, que não deve querer se antecipar ao tempo, exercitando-se além da própria capacidade em cada dia.

Cândido Ferreira Menezes, à vítima

"Praianinha" e o CONHAQUE DE ALCATRÃO DE SÃO JOÃO DA BARRA APRESENTAM

Basquetebol em foco

Nóli Coutinho

● **TIJUCA X FLUMINENSE**, jôgo de amanhã, no ginásio do Flamengo (Gávea), às 21 horas, completando a terceira rodada do campeonato principal. No turno o tricolor venceu por 50 x 37. Jogando certinho o Tijuca será adversário difícil, mas do contrário a vitória será tricolor que é o favorito pelo melhor elenco. O ingresso custará Cr$ 3,00 (preço único) e a noitada não terá preliminar.

● **FLUMINENSE** sob a direção do técnico Tude Sobrinho contará com: Marquinho que já marcou 165 pontos, Luisinho (76), Aurélio (63), Paulão (52), Robertinho (38), César (32), Sérgio 31), Bolinha 23), Biau 19, Dudu 14, Cléter 12 e René 10 pontos).

● **TIJUCA** com o técnico Ari Vidal e os jogadores: Márvio que já consignou 85 pontos, Girafa (68), Silvinho (57), Coqueiro (46), Pedrinho (28), Paulinho (27), Malícia (18), Agenor (18), Cafuri (8), Prata (6) e Ronaldo 2 pontos.

● **AUTORIDADES** que funcionarão no jôgo de amanhã: Paulo dos Anjos e Célio Guedes juízes, Hilmes Dias, Wilson Oliveira e Floriano Barreto (oficiais de mesa).

● **GENTILEZA** — Nossos bons amigos Nino Rodini e Antônio Claro nos enviaram, ao ensejo dos festejos natalinos, uma caixa do gostoso uísque London Tower, produto de exportação nacional. Gratos pela deferência.

● **CONVITE** — Jair Rodrigues, do basquete do Mackenzie, nos convidando para as solenidades de formatura pela Faculdade de Ciências Jurídicas da Universidade Gama Filho: dia 21, na Igreja da Candelária, Bênção dos Anéis (18 horas) e dia 22 Colação de Grau no Teatro Municipal. Gratos e felicidades.

● **FINAL** — Terminará hoje em São Paulo o Torneio de Minibasquete em disputa do "Troféu Jerônimo Bastos". A GB está participando com futurosa equipe.

● **VIOLENTO** — Boleta, jovem astro do Vasco, revelou que o jogador mais violento do basquete carioca é Paulão (2h04), do Fluminense.

● **OBSERVANDO** — Valdir Pagã, técnico da seleção feminina do Brasil, estará em Livramento como observador da CBB com vistas à convocação das estrêlas para o selecionado nacional que lutará pelo pentacampeonato sul-americano em Lima, em 15 de março próximo. Alberto Cúri, vice-presidente técnico da CBB também comparecerá a Livramento para dar assistência ao campeonato e a Valdir Pagã.

● **RENOVAÇÃO SÓ EM 72** — O curso da Escola de Oficiais de Basquete (EOB) só funcionará no próximo ano, segundo nos revelou o vice-técnico da FMB, Major Coutinho. "Este primeiro ano de nossa administração foi para arrumar a casa e não tivemos oportunidade, por mais que nos esforçássemos, para iniciar o curso que no próximo ano haverá de maneira bem proficua."

BOLÃO BATEU RECORDE

O teste 71 bateu todos os recordes da Loteria Esportiva, e vai pagar o maior prêmio até hoje: Cr$ 13.415.515,78. O espetacular movimento de apostas chegou aos Cr$ ..... 42.588.939,00, com a venda de 8.005.891 cartões e a média de Cr$ 5,31. O recorde de apostas pertencia ao teste 47, com Cr$ 39.816.488,00.

O último teste do ano apresentou também recordes de apostas em Goiás, Paraná e Minas Gerais. O Estado de São Paulo contribuiu com metade do movimento. Os números de cartões vendidos por Estados foram êstes:

São Paulo — 3.587.190; Guarais — 688.171; Estado do Rio — 722.730; Paraná — 468.121; Rio Grande do Sul — 328.524; Goiás — 247.696; Brasília — 185.750; Pernambuco — 144.511; Totais — 8.005.991; Média geral de apostas — Cr$ 5,31.

Rateio — Já descontado o IR — Cr$ 13.415.515,78.

Paulo César descerá de helicóptero hoje

A torcida do Flamengo está entusiasmada com a bombástica aquisição feita pelo seu clube, ao contratar Paulo César por sôma elevadíssima, que acabou por não deixar dúvida de que os dirigentes rubro-negros acordaram para a realidade e resolveram reforçar seu time. Segundo, ainda, anunciam, esta foi a primeira grande aquisição, atrás da qual virão outras, de grande vulto, e que farão do Flamengo uma potência, para disputa dos maiores títulos possíveis.

Para hoje, levado por um confrade, o ativo repórter Washington Rodrigues, que já pertenceu a êste jornal, Paulo César descerá no Estádio do Maracanã em helicóptero, quando será saudado pela enorme torcida do Mengo que irá presenciar o Fla x Flu.

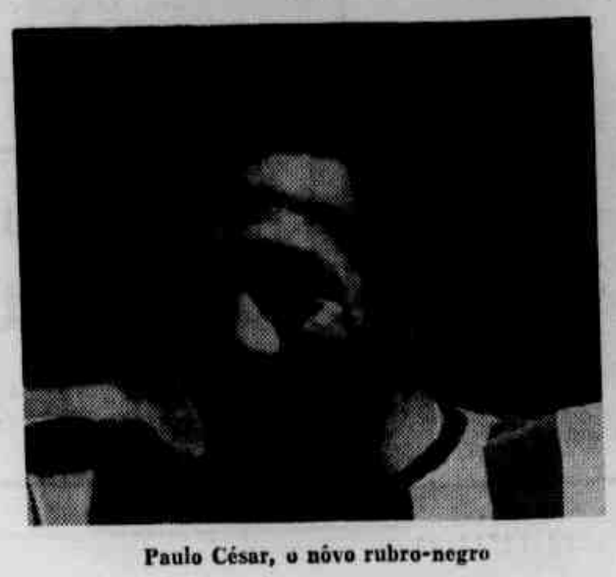

Paulo César, o nôvo rubro-negro

Paulo César deverá descer vestindo a camisa do seu nôvo clube, quando será entusiàsticamente recepcionado pela torcida, constituindo isto um espetáculo festivo para os torcedores do Mais-Querido do Brasil.

Esperam os torcedores, para breves dias, a repetição da festa, uma vez que passaram a acreditar nos que dirigem o rubro-negro, depois que o presidente Richer resolveu sair do marasmo em que se encontrava, no tocante ao futebol do seu clube, para pedir a colaboração de empresários de grande porte, e que, diga-se de passagem apareceram na hora em que o futebol paveano estava às portas da falência...

SUPLEMENTO DOMINICAL LD

Fundador: TENÓRIO CAVALCANTI — Editor: JOEL LOPES

ANO XVIII — GB – 12/13 de dezembro de 1971 — Não pode ser vendido separadamente

ROUBADO O HOMEM QUE DEVE MORRER

Sr. Herval Viana Garret, quando expunha ao repórter o lôgro de que diz estar sendo vítima.

Novela da televisão apresenta enrêdo de autoria que não a anunciada pelo vídeo — "O talismã da tzarina e a Estrêla de David" foi transformado no seriado de Janet Clair e cujo papel principal vem sendo desempenhado por Tarcísio Meira — Justiça irá decidir o momentoso caso de apropriação indébita — Fala à LUTA DEMOCRÁTICA o lesado. (Na página 4)

Texto de Lúcio Barcellos

COLORADO RQ

Produzidos especialmente para as condições brasileiras. Funcionamento em 110, 127, 220 e 237 volts. Maior tolerância para as avariações de voltagem.

77,90 MENSAIS SEM ENTRADA

Mod. IGUAÇÚ de 23"

Sensibilidade excepcional para locais de difícil recepção. Circuito especial para estabilização de imagem. Móvel em cavúna. Duas antenas de embutir.

64,40 MENSAIS SEM ENTRADA

Mod. MINI de 12"

BELART DÁ A MÃO

BELART

NO SEU MÊS DE ANIVERSÁRIO

PREÇOS DE AMIZADE

- MADUREIRA - Av. Ministro Edgard Romero, 210
- MADUREIRA - Rua Carolina Machado, 406
- ABOLIÇÃO - Av. Suburbana, 7278 e 7380
- BENTO RIBEIRO - Rua João Vicente, 1155
- REALENGO - Av. Santa Cruz, 428/30
- BONSUCESSO - Av. dos Democráticos, 795
- MADUREIRA - Rua Almerinda Freitas, 21
- PILARES - Av. João Ribeiro, 36
- PÇA. DO CARMO - Est. Vicente de Carvalho, 1585-B
- BENTO RIBEIRO - R. Carolina Machado, 1482 e 1506
- NOVA IGUAÇU - Av. Amaral Peixoto, 350

Brevemente mais uma loja em MADUREIRA - Rua Carvalho de Souza, 170-A

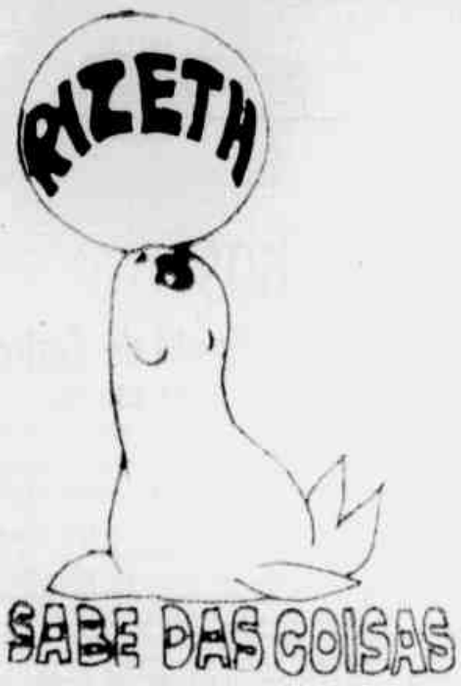

Dia 19: Troféu Imprensa Carioca

Olha aí, gente. Preparem-se, pois o Velho Guerreiro vem aí com mais uma de suas jogadas. Vai ser sensacional.

E a foquinha não comenta, já que ô Chacra está pedindo segrêdo estão vendo? Mas a grande transa é que depois de longas milongas, fui convidada (eu disse convidada) para participar do júri do Chacrinha. Claro que todo mundo ta feliz paca com a história. E voltando a onda do Chacrinha aí vai: de 19 a 22 de dezembro Chacrinha estará transando o concurso **Troféu Imprensa Carioca**, que será uma réplica ao Troféu Imprensa do programa **Silvio Santos**. E como Chacrinha não quer muitos comentários a foca se cala. Façam de conta que nada foi dito

A volta de Santana e seu som

Para os grandes amarrados no som quente do Santana aí vai a grande nova: Santana Blues Band tem encontro marcado para o fim do mês no Parque Anhembi em São Paulo. E para dar aquela cobertura nacional lá estarão também os conjuntos, A Bôlha e O Têrço, os dois grandes da música pop, aqui da terrinha. São justamente êsses rapazes que farão a abertura da transa esquentando o pessoal que depois se espalhará sob o som do bom Santana. E o músico se confessa um amarrado no som brasileiro, daí, pretende continuar suas apresentações por aqui e curtir o som e o Sol da Bahia, como ponto de inspiração.

E a foquinha sempre muito ligada em bom som vai mostrar pra vocês aqui e agora as grandes transas sonoras, para a curtição de fim de ano. Menininhos e menininhas, atenção que a foca dá a dica:

John Lennon, que todos vocês se amarram e com muita razão, está na praça em lançamento da *Apple*. *Imagine* é o nome do LP e também o nominho da faixa mais quente da transa. E a foca tá ouriçadíssima com a jogada do Lennon.

★

Outra ligação quente da foca: Cláudia Barroso, a menina continua cantando & cantando como ninguém. E está aí, pra alegria da gente, com um LP daquele lançado pela Continental. *A Vida É Mesmo Assim*, boa paca. Nossa!

★

E Os Incríveis atacam novamente, dessa vez com nôvo componente. Haroldo com sua guitarra maravilhosa. Daí, o LP dos meninos, incrementadíssimo está servindo de presente de Natal esperado.

★

E falando em guitarra surge um nome: Jimmy Hendrix com LP da Polydor. A foca curtiu tanto o som do Jimmy que já nem pode mais falar.

A patota do **Pasquim** entrando nas badalações da tevê Sérgio Cabral aconteceu no júri do Silvio Santos para a escolha dos ganhadores do troféu Imprensa. E a foquinha que, recente em badalações, ficou vidradinha na segurança do Sérgio.

Carlinhos Lyra cantando, debatendo e mandando sua brasa no Teatro Opinião com o seu **show**, cheio de charme **E no Entanto É Preciso Cantar**. Uma graça o Carlinhos!

Aerton Perlingeiro bolou mil jogadas pra o seu programa e, não contente com as idéias, ainda resolveu dar uma espiadinha na tevê argentina para esquentar uma jogada sua, que os argentinos estão botando em prática. E o Aerton não dorme no ponto, como dizia a mãe da foquinha.

A foquinha andou badalando na escolha das "Garotas do 6" e ficou tão cansada, coitadinha, com a transa que só vai contar tudinho no próximo domingo. A transa aconteceu ontem, no programa do Jota Silvestre.

Abram alas para Eliana Pitman passar. Maginem que a doce filha de mamãe Ofélia vai mostrar sua classe no **show** de uma festa de gala no Palácio dos Esportes em Frankfurt, Alemanha Ocidental. E mamãe avisa que vai junto, isto depois de confirmar (já meio irritada com a desinformação de certos colunistas) que sua filha estará sim, no **show** do Canecão, **Brasil Export** e que o contrato já está assinado com Abelardo Figueiredo. "Arre", diz mamãe zangadinha.

Tadinho do Taiguara. Maginem só... o menino ia só fechar a janela e aí, o vidro partiu-se e nosso cantor foi parar no pronto socorro para cuidar nada mais, nada menos que... um corte no pulso, um outro no braço e ainda repara o tendão do polegar que quase vai pra cucuia. E agora tudo está bem com o Taiguara. A foquinha manda daqui, seus votos de melhoras.

A Foquinha que se amarra na dupla Carlos (Roberto & Erasmo) e ainda mais no Jonhy Mathis, ficou contentíssima com a notícia de que o Mathis está parado nas músicas da dupla e vai gravá-las.

Gasolina, o nosso sambista da pesada se meteu junto com Paulo Moura numa transa de alta e... abafaram. A badalação foi na casa de de Júlio Sena, um grande da alta, e até a Condêssa Pereira Carneiro estava lá e aplaudiu de pé os dois crioulos. E a glória, minha gente!

A foca viu o Ivan Lins todo serelepe pelas ruas da cidade e incucou: o que será que tem o Ivan? E o esclarecimento veio após: Lucinha, sua mulher, vai ter nenê. Se fôr menina vai chamar Madalena na certa.

E a foca que sempre está por dentro de tôdas as transas confirma: Caetano Veloso pintará por essas bandas em janeiro. E mais bolou uma sensacional transa que acontecerá na Bahia. Por enquanto é segrêdo, depois a foca dá o serviço.

A Churrascaria Tijucana entra na transa do turfe e quinta-feira, próxima estará acontecendo lá uma festa em homenagem aos melhores da área. E 50 personalidades do turfe já estão votando para a lista dos cobras, que estarão badalando num jantar de 200 talheres. A Rádio Guanabara entrou na jogada e promete total cobertura. E claro, que a foca pintará por lá.

Estava já fechando a coluna quando a foca tôda ouriçada entrou sala adentro anunciando a descida no Galeão do casal 20, Elza Soares e Garrincha. A foquinha ficou muito emocionada.

NOITE DOS TREPIDANTES

A jogada quente das têrças-feiras é feita na Churrascaria Tijucana, numa promoção de Hércio Gonçalves, onde Washington Rodrigues e Denis Menezes (foto) Os Apolinhos" da Rádio Globo, homenageam os jogadores que mais se destacaram na semana. Na última têrça-feira o craque badalado foi Alcir do Vasco. Estive presente, além de cobras de mundo da bola, Tim técnico do Coritiba. A foquinha é figura fácil nessas transas.

A Foca quando soube que a Revista "A Pomba" trazia oito fotos proibidas correu na banca e comprou todos os exemplares: ficou ruborizada

LIVROS

Paulo de Medeiros e Albuquerque

Luanda – Beira – Bahia

Mário da Silva Brito, apresentando o último romance de Adonias Filho — **Luanda — Beira — Bahia** — destaca com acêrto que é a primeira vez que três latitudes diferentes compõem o cenário de um romance: a Bahia do Brasil, a Beira de Moçambique e a Luanda de Angola. Adonias consegue nesse livro, tratando das três latitudes um romance de primeira linha. Livro relativamente pequeno, com quase 150 páginas, poderia passar por uma novela. Mas tem todos os ingredientes de um grande romance, um bom romance. Lançamento da Civilização Brasileira.

PSICOLOGIA — Dois livros sôbre psicologia que merecem um registro especial: de Charles Telford e James Sawrey, **Psicologia**, em lançamento da Cultrix, onde os autores procuraram apresentar "os métodos da investigação psicológica, examinar os conceitos básicos da psicologia e proporcionar um plano conceptual para a melhor compreensão do conheciment humano". — Da Ibrasa um livro escrito por 9 especialistas e coordenado por Robert W. Henderson, apresentando resumos e citando casos esclarecedores. Trata-se de **Ajuda-te pela psicologia aplicada.**

RAIZES DO BRASIL — Como n.º 1 da Col. Documentos Brasileiros a José Olímpio vem de lançar nova edição de **Raizes do Brasil**, de Sérgio Buarque de Holanda. Obra já traduzida para o espanhol e o francês, pela sua importância dispensa outros encômios, e vem provar que Sérgio não é apenas o pai de Chico Buarque de Holanda... — Da mesma editôra um bom livro de poesia de Lélia Coelho Frota: **Poesia Lembrada** reunindo tôda a obra da poetisa. Edição em convênio com o MEC.

DESENHO ESQUEMATICO — Editado pela Cultrix, aparece o álbum-livro **Manual de Desenhos Esquemáticos**, do prof. Cipriano Guariglia. É um dicionário de imagens e objetos, usos e situações da vida comum. Imagens simplificadas, afim de facilitar a reprodução para alunos e professôres. Livro de grande utilidade, em excelente apresentação gráfica.

MADEIRA-MAMORÉ — A epopéia da construção da estrada de ferro Madeira-Mamoré, em forma de romance, é que o que nos dá a Ibrasa, com o livro **As Botas do Diabo**, de Egon Falkenburger que ali estêve várias vêzes. Tradução de Trude von Laschen Solstein.

ANALISE LITERARIA — A mestre Jou lançou de Raul H. Castagnino, tradução do prof. Luis Aparecido Caruso, **Analise Literária**. É um livro que se propõe a auxiliar o leitor de hoje, que exige mais do que uma simples composição tipográfica. É um livro sério, para estudiosos. — Ainda da mestre Jou, um livro infantil de Cecilia Wisorek, **Lenda e Contos Maravilhosos**, apresentando uma lenda e três estórias. Edição ilustrada.

UM BELO ALBUM — Da Editôra Nacional aparece um belo álbum que traz algo de nôvo na infinidade de obras sôbre sexo publicadas entre nós. Trata-se de **Concepção, parto e Contracepção**, de Fobert Demarest e John J. Sciarra. O texto é pequeno, conciso com ilustrações perfeitas, transformando o livro num belo álbum de um assunto sério. Da mesma editôra, a terceira edição do importante trabalho de Roger Bastide e Florestan Fernandes, **Brancos e Negros em São Paulo**. Volume 305 da coleção Brasiliana.

VIVA JOVEM — Uma tradução de Rachel de Queiroz já é uma garantia de boa obra. Ela vem de traduzir para a Agir, a obra **Viva Jovem!** de Marcelle Auclair. É um hino à vida, escrito por uma mulher cuja filosofia está contida nessa frase sôbre a velhice: "É não se interessar por mais nada". Um livro para tôdas as idades.

O livro da semana

A Girafa de Vidro

Quem conhecer a obra de Luiz Martins e souber que êle tem três livros — *Lapa, A Terra Come Tudo, e Fazenda* — apontados como novelas ou romances, há de estranhar a afirmativa que fazemos de que *A Girafa de Vidro* é o seu primeiro romance. é o seu primeiro romance. Explico: os três anteriores, seguindo a moda de então, não eram pròpriamente romances e sim resportagens romanceadas. Com méritos, é bem verdade, mas sem alcançar a grandiosidade do romance.

Em a *Girafa de Vidro* encontramos um Luís Martha mestre no gênero, dono tranqüilo que nos faz ir lendo página a página seu livro sempre com interêsse crescente. Nota-se, sem muito esfôrço, uma nítida influência do estilo machadiano nessa estória de José Joaquim Marinho de Albuquerque Matos, ou, mais simplesmente, o Zé Matos.

Certa vez perguntaram a Hemingway se os personagens de suas estórias eram tirados dêle mesmo. Resposta do escritor: "Acaso um escritor conhece melhor qualquer outra pessoa?". O romance de Luís é autobiográfico, em parte. Reconheci ali — nós somos primos — algumas passagens como a rua com o nome do parente ilustre, que são puramente autobiográficas. Depois, não sei.

É um livro que merece ser lido. E para aquêles que abominam livros com linguagem crua, o livro de Luís é um modêlo. Limpo de estória e limpo de estilo.

Aprenda a criar os filhos

Dr. Gentil de Castro

PARA A NUTRIZ NÃO PERDER O LEITE

O ar livre e o exercício físico, assim como a tranquilidade de espírito e a alimentação simples e variada, são condições indispensáveis à mãe que amamenta. A fadiga, as preocupações e vida agitada, agem em sentido contrário. Concorrem para o desaparecimento do leite, indispensável à criança até o quinto dia de vida.

CRIANÇA E BRINQUEDO

O brinquedo constitui o pequenino mundo da criança. Além de distraí-la e desenvolver o seu raciocínio, torna-a alegre e feliz. Há crianças que preferem uma chapinha de refrigerante ou uma caixa de fósforos vazia, desprezando, muitas vêzes, um carrinho de molas de alto preço. O que vale é a vontade da criança, a sua preferência, o seu gosto, possuir o que mais deseja.

Na escolha de brinquedos para seu filho, é preciso não esquecer que há brinquedos para cada idade. Seguir esta orientação é, realmnte satisfazer o gosto da criança.

CASTIGOS E CRIANÇA

Castigos são prejudiciais à criança. O melhor é procurar compreendê-la, dar-lhe conselhos e carinho. As punições severas, os castigos físicos, poderão torná-la covarde, infeliz e mentirosa.

OS 10 MANDAMENTOS DE UM BOM PAI

1) "Amarás a teu filho mais que a ti mesmo, certo de que êle é credor de todo o teu desvelo.
2) Serás compreensivo a manso, certo de que não dever, em vão, abusar do nome e da tua autoridade de pai.
3) Dedicarás teus domingos e feriados a teus filhos, mesmo que tôda semana tenhas mourejado.
4) Honrarás tua paternidade, certo que ela não obriga, apenas, a frouver o sustento dos filhos mas também de sustentar-lhe de amor a alma e o coração.
5) Serás um modêlo de virtudes, porque êles em ti procurarão um exemplo.
6) Conservarás sôbre ti mesmo u mperfeito domínio se fôr preciso repreendê-los, fazendo-o sempre no interêsse dêles e não para dar expansão à tua humaníssima cólera diante de suas e de suas faltas mais graves.
7) Não roubarás a teus filhos o direito de serem êles mesmos; não é para ti que o crias, mas para que êles se façam homens idependentes e fortes.
8) Estarás sempre pronto a ouvir: o tempo de um pai, pertence aos filhos, porque para dirigí-los e consolá-los é que és pai.
9) Aperta-los-ás nos braços quando sofrerem e sorrirás quando êles sorrirem, A luz dos olhos paternos é o norte das vidas que se lhes confiam.
10) Saberás ser com êles sempre sincero, ainda que te custe, se queres que êles te conservem, até a idade mais avançada, o respeito, o amor e a confiança. Se tudo isso fizeres, serás muito mais que u mhomem, porque, em verdade, terás sido no sentido mais completo da palavra um Pai

ESPETÁCULO RECREATIVO

Antônio Fabélo Chaves

JÔGO DOS SETE ERROS

Resposta:

1 — No alto da torre, no meio.
2 — O papa-chouque do carro.
3 — O prédio ao fundo, acima dêle
4 — Na árvore.
5 — A bôca do guarda maior.
6 — O rato no chão falta.
7 — Acima do papa-chouque.

Palavras Cruzadas

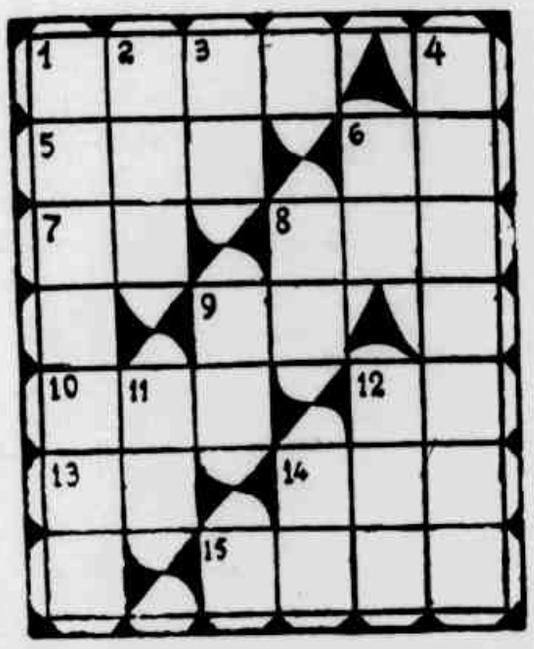

HORIZONTAIS:
1 — Cabelos ralos. 5 — Monte dos Alpes réticos. 6 — Variação pronominal. 7 — Siga. 8 — Estátua gigantesca de Siva. 9 — Deus agipcio. 10 — Decreto. 12 — Planta têxtil da China. 13 — Sufixo diminutivo. 14 — Raiva. 15 — Rezar.

VERTICAIS:
1 — Rebeldia. 2 — Tempo. 3 — Sigla do Paraná. 4 — Retumbar. 6 — Nociva. 8 — Acolá. 9 — Acha graça. 11 — Forma arcaica do artigo O. 12 — Istmo na península de Malaca. 14 — Partir.

UMBANDA
CANDOMBLÉ E
ESPIRITISMO

Pomba Gira Cigana, incorporada no seu "medium", a Embaixatriz da Umbanda, Arlete Moita.

Como havíamos anunciado nesta coluna, a coroação da Rainha da Jurema foi um espetáculo fora do comum, ainda não presenciado nos meios umbandistas. Incalculável massa humana compareceu, tendo-se a oportunidade de assistir a uma belíssima confraternização, já que diferentes correntes religiosas de Umbanda se fizeram presentes.

Armando de Iemanjá, o padrinho, não coube em si de contentamento, pois, disse-nos: a festa excedeu a tôda a espectativa.

Também a madrinha, a bondosa ialorixá Rosa Lopes, não cabia em si de alegria pelo belo espetáculo causado por sua afilhada, a ialorixá Marina de Oxum, a coroanda RAINHA DA JUREMA.

Bejamin Figueiredo, externou, com todo o carinho, a alegria de que estava possuido. Disse mesmo, o Primaz, que a Tenda Mirin viveu um de seus dias de gala, quando via se coroar uma jovem ialorixá com a Rainha da Jurema, esperando que possa ver repetido, mais vêzes, o referido espetáculo de beleza e fé.

LUTA DEMOCRATICA, lembrada por todos os presentes, por seu fundador, Dr. TENÓRIO CAVALCANTI, envia à jovem Rainha, sincero saravá e um reinado cheio de alegria.

O HOSPITAL

Objetiva a coroação os mesmos fins da Perigrinação de IEMANJÁ, auxiliar a HOSPITAL E MATERNIDADE ESPÍRITA UMBANDISTA. Graças ao profícuo trabalho do Tata Armando de Iemanjá, padrinho da Rainha, à Madrinha "Maria Padilha" e todos os seus colaboradores, foi entregue ao Hospital, no mês de novembro (um milhão antigo, ou seja) MIL CRUZEIROS NOVOS.

Ao lado dêste donativo, outros têm chegado: alimentos, medicamentos, material de construção, ainda que o hospital esteja, entre outras coisas, necessitando, no momento, de UM APARELHO DE PRESSÃO. É URGENTE.

A Rainha da Jurema promete TRABALHAR, colaborar com seu "Padrinho", integrar-se na Perigrinação e assim AJUDAR a construção e término das obras do Hospital e Maternidade Espírita Umbandista, uma entidade de AMOR E TRABALHO A SERVIÇO DO BEM E DO BRASIL".

EPA HEI !!!

Impossível descrevermos o que foram as festas de Iansã em seu dia ou mesmo ontem. Das muitas que comparecemos mencionamos a da Casa do REI dos CANDOBLES, o Prof. e Tata JOSÉ RIBEIRO, onde não se podia andar; poucos conseguiram falar com Dona Iansã, "incorporada' em seu "Cavalo" o Professor José Ribeiro.

Foi uma festa, dentro do ritual do Candoblé, que deixou saudades a quantos ali compareceram.

Nossos parabéns a tôda comissão, ao jornalista Rubens Brandão e um Saravá bem fraterno ao Tata Olegário e a tôdas as Ebames e, muito, especialmente ao Tata José Ribeiro, o nosso Rei dos Candombliés.

Entre os muitos convidados assinalamos Sérgio, da Metropolitana; J. B. de Carvalho da Rádio Carioca.

HOMENAGEM

Durante o programa A CAMINHO DA LUZ será homenageada a querida Yalorixá ARLETE MOITA, digna embaixatriz da Umbanda, por motivo de seu aniversário, numa feliz e oportuna iniciativa do programa dirigido pelo babalaô, Dr. Paulo Newton de Almeida, pela Rádio Guanabara.

Ali compareceram, levando a jovem obreira da Umbanda o saravá desta coluna, da direção dêste jornal e do Hospital e Maternidade Espírita Umbandista.

Sem desmerecer ninguém, é de justiça afirmar ser muita justaa homenagem que será prestada pelo programa A CAMINHO DA LUZ a que nos associamos, pois Arlete sabe, a exemplo de outras bondosas Yalorixás, como a Rainha da Jurema, cativar a todos.

Ninguém consegue ser ou fazer-se INIMIGO de Arlete, pois a todos, sem distinção de convição religiosa, de côr ou condição social, ela oferece seu expontâneo e fraterno sorriso.

Pedro Moita, seu espôso e mmuito colabora para o bom desempenho da espinhosa missão de EMBAIXATRIZ DA UMBANDA.

Nossos parabéns em nome do fundador dêste jornal, Dr. TENÓRIO CAVALCANTI, à jovem embaixatriz, nossa mui querida ARLETE MOITA, por motivo de seu natalício.

CARAVANA

Falamos de Custódio de Souza Carvalho Filho, dirigente de várias tendas espiritualistas situadas no Estado do Rio: Vassouras, Três Rios, e Queimados. Sua festa ontem, a quem compareceram convidados de várias camadas sociais: administradores, políticos, e umbandistas.

LUTA DEMOCRÁTICA, ao lado do Hospital e Maternidade Espírita Umbandista, foi distingüido com uma fraternal saudação, a que respondeu, augurando ao ilustre anfritião, Custódio Caravana de Souza Filho uma feliz e próspera existência.

NANÃ E ABALUAÊ

Estêve em festa a Casa de Santo dirigida pelo confrade Joel Lopes, sita à Rua Presidente Barroso, 130, Centro. Foi mais uma oportunidade para que os filhos demonstrassem seu carinho, estima e admiração por todos os irmãos, pelo Patrono e por sua diretoria.

A mencionada Tenda realiza trabalhos às têrças e sextas-feiras. O início dos trabalhos é às 20 horas.

Saravá a todos os filhos e filhas.

PEREGRINAÇÃO

Saindo ontem do Hospital e Maternidade Umbandista, prosseguiu em demanda à Guanabara, Cabana de Mamãe Oxum, a perigrinação de Iemanjá, conduzindo o belíssimo quadro da Divina Mãe Iemanjá.

Os trabalhos, como sempre foram orientados por "Madrinha: Maria Padilha". Recebida das mãos dos filhos da Tenda Xangô, Iansã e Pai Joaquim de Aruanda vinda de Comendador Soares, sob a direção do babalaô Heni Beraldo, por todos os filhos da Cabana de Mamãe Oxum.

O referido quadro ali permanecerá até o dia 31, quando seguirá para a PRAIA em Sepetiba. O Do Iya.

UMBANDA EM AÇÃO

Todos os sábados, a partir de 22 horas, pela Difusora. As 24 horas, apresenta a CORRENTE VIBRATÓRIA DE EXU. Êsse programa receberá a visita da Rainha da Jurema; da Embaixatriz da Umbanda e do jovem Príncipe Azuilson. Você deve ir. Ali estará Armando de Iemanjá para recebê-lo, como autêntico EMBAIXADOR desta Umbanda de Ação.

TEU NOME – TEU DESTINO

Conheça pela Psico Astrologia a extraordinária influência de TEU NOME EM TEU DESTINO. Envie para DECELSO:

Nome . . ..
Endereço . . ..
Data de nascimento .....
Local de Nascimento .....
Motivo da consulta .....
Pseudônimo . . ..
Data..../ .... / .... de remessa dêste cupon.

Assinatura legível.

AJUDE A UMBANDA A AJUDAR O BRASIL.

CASA BARATA

Santos, Velas, Guias, Imagens de todos tamanhos. Livros e Tudo para Umbanda. Em frente à Igreja de Santo Antônio dos Pobres.

RUA DOS INVALIDOS, 35-A
Tel.: 252-5886

NOSSA HOMENAGEM

GANDHI, que não sendo cristão, foi o maior exemplo de seguidor do Cristo neste século.

DAQUI E DO ALÉM

Zair Cansado

Entre Kardec e o costureiro

TODOS estão certamente lembrados da tremenda 'onda" que um deputado-diplomata arenista da Guanabara fêz, há coisa de dois meses, contra a homenagem requerida pelo deputado do MDM Atila Nunes Filho ao Condificador da Doutrina Espírita, Allan Kardec que, como já frisamos antes, só pode enobrecer qualquer casa legislativa, sendo por ela reverenciado. A obra de Kardec, como o terceiro e último missionário, é algo que, infelizmente, os bitolados de todos os matizes ainda não puderam absorver ou menos sentir levemente. Acontece que a homenagem foi feita no plenário da Assembléia Legislativa da GB revestida de retumbante êxito, para a desdita dos inimigos gratuitos do Espiritismo, os eternos lançadores de pedras. Este assunto, a rigor, já passou em julgado, pode-se mesmo afirmar. A consagração do louvável gesto dos 34 parlamentares que aprovaram aquela magnífica sessão legislativa, é irreversível. E o Deputado Atila Nunes, môço bem intencionado, umbandista convicto e limpo, dêsses que entendem ser o Evangelho a rota certa para sua religião, é dos que podem dormir com a consciência tranqüila. Mas poderá o ilustre opositor clerical fazer o mesmo? Parece que não. Embora sejamos reencarnacionistas, sabemos que, muitas vêzes, o choque de retôrno vem logo a seguir, não espera uma vida futura. Pois vejam só que coisa engraçada: o irritado porta-vos (?) da Igreja Católica que tentou obstruir a homenagem ao sábio francês no legislativo carioca, não apresenta qualquer escrúpulo ao participar de certo júri de televisão, ao lado de um costureiro sem compostura, cujas inflexões efeminadas para todo o Brasil, via Embratel, chocaram na semana passada a todos quantos assistiam tal programa. Ser costureiro não é nada demais, é uma profissão honesta como as outras, não nos interpretem mal. Na hora em que o Ministro das Comunicações fala em moralizar os programas de TV, temos, em horário nobre para todo o País, atitudes fesceninas que provocam em nossas casas indagações de nossos filhos. E o "vigilante deputado preservador do equilíbrio social", que viu na homenagem a Kardec 'uma ameaça terrível", fica tranqüilamente sentado naquele júri...

EM BELO HORIZONTE

Fundada na capital mineira a Associação dos Jornalistas Espíritas de Minas Gerais, com o fim de divulgar o Espiritismo através dos jornais, rádios e televisões. Uma de suas metas é a criação de uma "Central de Notícias Espíritas", que remeterá publicações e notícias para todos os órgãos de divulgação, inclusive do Exterior. A propaganda do verdadeiro caráter da Doutrina Espírita será, assim, feita de forma organizada, o que deve ser imitado em outros Estados. Ainda de Belo Horizonte, temos outra notícia importante: continuam intensos os preparativos para a realização, em 1972, do Simpósio de Orientadores Espíritas da Infância, sob a responsabilidade da União Espírita Mineira. Dôa a quem doer, já tendo sido criadas diversas comissões O certame constará de aulas-conferências e mesas-redondas sôbre temas relacionados com a infância, na obra de educação que o Espiritismo lhe oferece. Os nossos parabéns aos confrades mineiros.

PEREIRA GUEDES

Este veterano combatente firme do Espiritismo é sempre um bom papo, e admite poder relançar o seu saudoso jornal Almenára. A propósito, de Pereira Guedes, publicado em Almenára em 1958, vale a pena transcrever isso: "Não temos nenhum interêsse em combater quem quer que seja; temos, sim, o dever de defender a Doutrina Espírita e êsse tem sido o nosso procampo científico e caritativo. Está empenhada na continuaremos na nossa campanha. Enquanto houver necessidade, haverá sempre uma voz de protesto contra a charlatanice de quem explora a crendice de um povo que se deixa envolver de boa-fé nas malhas de sórdidos aventureiros". Pereira Guedes foi profeta em sua terra, alertou os espíritas sôbre muitos embustes — e nós também o fizemos, sob ônus terríveis e seus escritos em Almenára estão sempre atualizados.

CONVOCAÇÃO DO "CEU"

A Confraternização Espiritual Universal (Céu) foi fundada em 1953 por Américo Augusto Coelho e já registrou seus Estatutos para atividades espíritas no construção de sua sede própria à Rua Zamenhoff 78 — Estácio, e procura confrades para colaborarem na obra, inclusive médiuns preparados. Os interessados deverão entrar em contactto com o CEU.

ABRIGO BEZERRA DE MENEZES

Esta em construção na cidade fluminense de Vassouras, o "Abrigo Bezerra de Menezes", com capacidade para 100 meninas órfãs abandonadas. A iniciativa coube ao "Centro Espírita Jesus, Maria e José", presidido pelo confrade Elpídio Ladeira, que espera contar com o apoio do público e da família espírita a tão grandiosa meta. Hoje em dia, quando vemos tantas crianças esmolando pelas ruas, de nada adiantam apenas pregação e falatório. Lembremo-nos de que "a fé sem obras é morta". Se não amarmos efetivamente os necessitados, que mérito teremos perante Deus?

:.:.:.:.:

DISSE LEON DENIS: "A alma dorme na pedra, sonha no vegetal, agita-se no animal e acorda no homem'.

MULHER

IELLE

Iris confidencial

Lá no IPEG, nossa! Que fila para recebimento de empréstimos, dando voltas e mais voltas no quarteirão. Nos corredores, comenta-se que voltou a política de favores, mas, só ficam na fila, mesmo, os que não têm pistolões, ora veja!

X X X

Aliás, por falar no IPEG, os funcionários estão umas feras. Também pudera. O presidente resolveu, sem mais nem menos, cortar a gratificação de Natal que já era tradição de muitos governos. É, funcionário tem cada idéia... Querer comer castanhas, pra quê ?

X X X

Oi, Carlos Imperial! Tá certo a gente defender os amigos, afinal, são para essas coisas, mas, demais fica chato, você jurando por aí que o Mariel é o maior santo da paróquia, fazedor de milagres, e coisa e tal. Qualquer dia dêsses vão dizer que você também é da caveira e aí?

X X X

Essa é para o senhor Juiz de Menores da linda cidade de Nova Iguaçu, que tem feito uma boa obra em prol dos menores da baixada, mas acontece que aí no Juizado tem um moço, coitado, que não tem um pingo de educação. Ele só falta bater nos que vão, por um motivo ou outro lá na sede do JM. O homemzinho grita, ameaça, faz o diabo. Tenho certeza que o Doutor Juiz não é sabedor dessas coisas. Cuidado viu, seu Nicodemos?

X X X

O velho Chacrinha vai mandar uma brasa firme, atacando de industrial. O negócio, por enquanto é segredo, mas as grandes fábricas de roupas que se cuidem. Já tem até uma bolação "original": compre roupas Chacrinha-Exportação, que tal?

X X X

Todo mundo ficou feliz e o Brito muito mais, Ele fica suspenso um ano e recebe seu tutu inteirinho do Bonzão. Na pior mesmo estão os outros jogadores do Botafogo, tadinhos, não têm dinheiro há muito tempo. Aliás, o campo de General Severiano está ficando careca. É, careca. O pessoal está levando grama para casa, em lugar de grana. Há mais de três meses que salada de jogador do Botafogo é capim, sabem?

X X X

Atenção, senhores diretores da Maternidade Fernando Magalhães e, principalmente as autoridades policiais. Denúncias gravíssimas chegam ao nosso conhecimento, partindo de parturientes internadas naquela casa. Além das queixas de sujeira, alimentação péssima, falta de atenção dos médicos e enfermeiros, como é de hábito em hospitais grandes, a bagunça ali é tão escandalosa, que até cheiro de maconha há pelos corredores afora. Com essa, nós temos certeza que a maternidade vai melhorar, pois duvidamos que seus diretores estejam por dentro do que está acontecendo...

X X X

Essa é para as autoridades de Vilar dos Teles. O João, é, o Zé Santinha, como é mais conhecido, é um tremendo cara-de-pau. É uma das muitas figuras místicas que existem por aí, tumultuando a credulidade popular. Bem, para conhecer melhor essa figura, só indo mesmo assistir uma de suas "pregações", aos domingos...

X X X

Está uma tremenda confusão com a novela "O Homem Que Deve Morrer". Um escritor disse que inscreveu seus originais num concurso literário na televisão, e que a direção deu como extraviado a sua obra de arte, mas, um ano depois, aí é que está a confusão, eis que surge a novela, igualzinha igualzinha. O negócio vai pegar fogo na Justiça...

X X X

Parabéns ao jovem casal Nice-Iramar, que se uniu pelos laços do amor sábado último.

X X X

Atenção familiares das vítimas do elevado Paulo de Frontin, informem-se sôbre seus direitos, pois o govêrno da GB está fazendo ouvidos de mercador. Dirijam suas consultas a esta colunista.

Beleza

Faça você mesma seus perfumes, não há homem que resista uma mulher cheia de fragrâncias.

Colônia a,m o r-para-sempre:

Num toque de mágica você faz essa colônia e pronto, poderá esnobar por aí. Mas, preste atenção para não colocar essências demais, pois perfume muito forte, perdeu valor e incomoda os outros. Com três gramas de essência de gerânico, sete gramas de essência de trevo, três de essência de narciso, cinco gramas de fixador e três quartos de litro de álcool de cereais. Junte todos os ingredientes e deixe ficar por alguns dias. Você poderá, também, colocar um pouco de açafrão, só para efeito de coloração.

Para quem não sabe, tôdas essas essências são encontradas com facilidade nas principais casas do ramo, e com mais ou menos dez cruzeiros, você faz um bom perfume.

Enfeite-se para o seu homem, mas lembre-se que não há marido que agüente dormir com uma mulher cheia de cremes e rolinhos na cabeça.

Tome um banho um pouco antes de deitar-se. O efeito é muito grande, lhe dará uma aparência fresca e saudável. Escove bem os cabelos, ponha aquela camisola, e, de jeito algum se esqueça de colocar uma gôtinhas de perfume bem discreto. Depois... Você terá um sono profundo e reparador.

Homenagem da semana: "O Velho Barão"

A nossa homenagem, embora tardia, vai para o Barão de Itararé, figura muito querida e que nos deixou. — O Barão do Humor. Aparício Torelly, velho jornalista, amigo, uma excelente figura. Seu humor era contagiante e motivo de inspiração para os outros humoristas. Aparício começou sua carreira muito cedo, em 1919, ainda estudante, em Pôrto Alegre. O Velho Barão imprecionava qualquer um que o conhecesse. Tinha sempre uma tirada genial para qualquer circunstância. Seu lugar está vago, uma lacuna enorme, mas a morte é irreverente e leva também as pessoas inteligentes.

Para lembrarmos o Velho Barão, escolhemos algumas de suas frases geniais:

— O fígado faz muito mal à bebida.
— De onde menos se espera, daí é que não sai nada.
— Difinição do nada: uma faca sem cabo e sem lâmina.
— Quem inventou o trabalho não tinha o que fazer.
— Negociata é um bom negócio para o qual não fomos convidados.
— Testamento de pobre se escreve na unha.
— O homem é um animal que pensa A mulher pensa o contrário.
— Anistia é um ato pelo qual os governos resolvem perdoar generosamente as injustiças e os crimes que êles mesmos cometeram.
— Se é verdade que onde come um comem dois, mais verdade é que, onde comem dois, um pode comer duas vêzes.
— O tambor faz um grande barulho, mas é vazio por dentro.

Sugestão da semana

Para essa semana, escolhemos um modelinho simples de sete. Vai bem para as festas de fim de ano, ou até para os modernos esportes. É em camurção. Bem singelo. Fica chique, acompanhando um traje mais sofisticado e, bacanérrimo com aquela calça comprida. O sapatinho é bem versátil e escolhemos de propósito para você. Tem mais, não tem preconceito de idade, pode ser usado em qualquer pé, feminino, é lógico. O sapato é da "Luck", ali na Galeria dos Empregados do Comércio, e custa só Cr$ 23,50.

Pintura

Uma mulher bem pintada, fica muito bacana. Valorize seu tipo pintando os lugares certo, mas nada de excesso.

O nariz tem sido problema de muita gente. É difícil a mulher satisfeita com seu próprio nariz. A solução seria plástica, mas o "tutu" anda curto. O jeito mesmo é aprender a pintar-se, tirando partido do tipo de cada uma. O nariz largo e pequeno é muito gracioso, dá um aspecto de alegria no rosto. Agora, se o nariz é largo e grande, bem, não é o fim do mundo. Com um truque na maquilagem está resolvido o problema. Afine o nariz, você mesma, sem mistérios, sem operações. Passe uma sombra bem escura sôbre as abas, passe uma outra sombra, bem clara, na pontinha do nariz, pronto, você está com o nariz que queria...

Bem, depois da "plástica" no nariz, veja os olhos. Habitue-se a pingar uma gotinha de colírio todos os dias, antes da maquilagem. Ficarão com aquêle brilho de juventude. Seus olhos são fundos, você vive reclamando, paciência. Com um pouquinho de boa vontade você terá um olhar bem bonito. Faça um traço bem fino, com sombra cinza, junto aos cílios, deixando passar um pouco, do canto externo do ôlho, com um ligeiro movimento para cima. No canto interno, perto do nariz, não passe quase nada, principalmente se os olhos fôrem muito juntos. Escôlha sempre sombras em tons claros, pois projeta as pálpebras fundas para fora. Use e abuse das côres claras, rosa, azul, lilás, etc. Para a noite, você poderá usar tons sintilantes, mas, sempre claros.

Para aquelas que têm o queixo saliente, e por isso mesmo um tremendo complexo de queixudas, a solução também é bem simples. Passe uma base clara nas laterais do queixo, e bem na pontinha, passe uma base escura ou um blush rosa escuro, e pronto, seu queixo estará bem mais redondo, nem você mesma vai acreditar.

Na semana seguinte, nós daremos mais conselhos para valorizar seu tipo e fazê-la mais bonita.

Biriba

Ex-Combatentes no Campeonato de LD

Também a Associação dos Ex-Combatentes do Brasil, estará presente ao I Campeonato de Biriba. Localizado na Rua do Lavradio n.º 38 no Centro, o seu diretor de Relações Públicas, colocou o seu salão social a disposição da Comissão Executiva do campeonato, para que ali fôssem realizadas partidas pela promoção.

A Associação dos Ex-Combatentes do Brasil ficará incluida na categoria dos clubes

AS INSCRIÇOES

A Comissão Executiva do Campeonato de Biriba, manterá as inscrições abertas até o dia 17 de janeiro às 19 horas impreterivelmente, existindo três postos onde os interessados em participar desta promoção de LUTA DEMOCRATICA poderão se inscrever: aqui na redação da LUTA DEMOCRATICA a Rua do Lavradio n.º 92, sobrado, das 16 às 19 horas, com Irineu Medeiros; King's Sport à Avenida Rio Branco n.º 120, sobreloja 16, na Galeria dos Empregados do Comércio com o Sr. Sbano; no Rei das Flâmulas à Rua Sete de Setembro n.º 63, 6.º andar, sala 602 com o Sr. Arnaldo Silva.

AS REGRAS

As regras para o I Campeonato Carioca, conforme havíamos publicado vai inserida na edição de hoje, para que os futuros competidores comecem a orientar-se.

Regras do jogo

O jôgo de biriba do Campeonato Carioca, promoção de LUTA DEMOCRATICA, terá a participação de duas duplas em cada partida, com contagem de pontos no final.

Número de cartas: O biriba é jogado com dois baralhos de 52 cartas cada um mais os coringas, perfazendo um total de 106 cartas;

Inicio do jôgo: Qualquer dos parceiros, com o baralho na mão, distribui uma carta para cada jogador. Aquele que receber a carta mais alta será o primeiro a dar as cartas, tendo o direito de escolher o lugar;

Como dar as cartas: O que baralha as cartas e dá ao parceiro da esquerda para cortar. O parceiro da esquerda corta, deixando no mínimo 5 cartas na mesa, e na ocasião dá o morto. O pé começa a distribuir as cartas pela direita, uma a uma, no total de onze cartas para cada um. O morto constará de dois montes de 11 cartas cada um, voltados para baixo, que serão distribuidas alternadamente, isto é, uma para cada monte; o restante das cartas será colocado no monte, no centro da mesa, com a face voltada para baixo, onde posteriormente serão compradas pelos parceiros;

Dada as cartas o jôgo terá como objetivo somar 2.000 pontos, constituindo se numa partida

COMO SE JOGA:

O mão compra uma carta do baralho que está no monte, na mesa, e faz a verificação com as suas cartas. Caso sirva, descarta uma não servindo joga a carta para o refugo e apanha outra no monte. Se esta outra não servir êle joga fora no refugo.

Inicia-se assim a formação do refugo.

O 2.º (segundo) jogador olha a formação do refugo, se não lhe interessar, apanha uma carta no monte; se servir fica com ela, caso contrário descarta para o refugo.

Daí por diante procede-se da mesma maneira, colocando-se sôbre a mesa quando a vez de jogar, trincas, seqüências, até bater. Batendo terá direito a apanhar um morto, prosseguindo o jôgo até a batida final; Baterá aquele que, depois de comprar o seu morto, completar as combinações e ficar sem cartas na mão.

Quem apanhar o morto, jogando ou descartando para o refugo uma carta não prosseque a jogada, ela passa automàticamente ao parceiro seguinte: se apanhar o morto colocando tôdas as cartas em seqüências ou trincas na mesa sem descartar para o refugo, tem direito a continuar jogando com o morto;

O refugo só poderá ser apanhado o parceiro levando tôdas as cartas que nêle contiver;

CONTAGEM DE PONTOS:

A contagem de pontos é feita, para o que bate, da seguinte maneira: conta-se os pontos que estão baixados na mesa, mais a batida final subtral-se dos pontos do parceiro os pontos que tem na mão. Na dupla adversária procede se da mesma maneira, menos a contagem dos pontos referente a batida.

Os pontos são anotados separadamente e somados até completar 2.000, sendo vencedora a dupla que obtiver maior número de pontos, em caso de ambas fazerem mais de 2.000 pontos;

RELANCINHO — Um jogador completando combinações com 11 cartas que tenha na mão, no início do jôgo e na vez de jogar, faz o relancinho e deverá anunciá-lo para a contagem de pontos, imediatamente;

BATIDA — Um jogador quando mostra o jôgo na mesa, estando com 11 cartas formando combinações completas;

COMBINAÇOES NO JÔGO: As combinações no jôgo de biriba são as seguintes:

1 — **Trinca** — São 3 cartas iguais, de naipes diferentes, sem repetição. Exemplo: 3 damas — de ouros, de copas e de paus; 3 ternos — um de espadas, um de ouro e outro de copas.

2 — **Seqüência** — São três ou mais cartas em ordem crescente ou descrecente obrigatòriamente do mesmo naipe. Exemplo: Az-Rei, Valo tôdas as cartas de um naipe (ouro, copas, espadas lete, Dama, Dez, Nove sen-ou paus); Az, Dois, três, quatro, cinco, de um mesmo naipe.

3 — **Canastra Real** — É uma seqüência composta de sete cartas seguidas na ordem crescente ou descrecente, do mesmo naipe. Exemplo: 7, 8, 9, 10, Dama, Valete e Rei de **Paus**.

4 — **Canastra Suja** — É uma seqüência de sete cartas seguidas, mas que para completá-las seja usada uma carta (DOIS) 2 de qualquer naipe, encaixado entre qualquer das cartas, substituindo a carta certa faltante.

Exemplo: 4-5-6-(DOIS) 8-9 e 10 de ouros. (O dois tanto pode ser de ouro como de outro naipe qualquer), se fôr de ouro, essa canastra pode-se transformar em REAL desde que o parceiro compre as cartas 7 de ouro, passando o DOIS para o lugar do três, e na seqüência das jogadas compre o três de ouro, ficando o DOIS no seu lugar, transformando desta forma a Canastra suja em Real. Ela só não passará a real se o Dois empregado a princípio fôr de naipe diferente da seqüência que está sendo preparada para a Canastra.

5 — CARTA DOIS — O dois tem por objetivo completar qualquer combinação, em trincas ou nas seqüências, valendo como CORINGA;

6 — CORINGA — O CORINGA vale qualquer carta, completando qualquer combinação, tendo no entanto maior valor em pontos.

VALOR EM PONTOS

Relancinho: Vale 100 pontos;

Batida: Vale 50 pontos;

Canastra Real: Vale 200 pontos;

Canastra Suja: Vale 100 pontos.

Coringão: Vale 20 pontos;

O DOIS: Vale 10 pontos;

O AZ: Vale 15 pontos;

Da carta 8 ao Rei: Contam-se dez pontos para cada;

Da carta 3 ao sete: Contam-se cinco pontos;

Estas regras, serão apreciadas e aprovadas, na reunião de representantes que será marcada oportunamente.

Sócios da Associação dos Ex-Combatentes jogando o seu biriba. Êles estão inscritos para o campeonato que LD promoverá

AGORA CLAROS CHARUTOS Pimentel N. 2 OS MAIS VENDIDOS NO BRASIL

AGORA CLAROS CHARUTOS Pimentel N. 2 OS MAIS VENDIDOS NO BRASIL

SAMBA E CARNAVAL

Joel Lopes & Paulo Francisco

Bloco do Arranco Firme quer ser o campeão de 72

O Bloco Carnavalesco Arranco está voltando aos seus dias de glória. O presidente Mazola vem dando nova dinâmica na rapaziada. A empolgação é geral e a vontade de levantar o título máximo, sábado de Carnaval, no super desfile da Avenida Presidente Vargas é fator predominante entre os componentes do famoso bloco. Os movimentados ensaios estão acontecendo, às quartas e sextas-feiras, na quadra da Rua Adolfo Bergamini, 196, no Engenho de Dentro. Grandiosa festa está sendo organizada para lançamento do compacto duplo contendo o samba do enrêdo O Sonho da Independência, gravado pelo AESEG, que está previsto para a quarta-feira vindoura. Também, no dia 20, haverá outro lançamento do disco do Arranco, mas desta vez no Teatro Opinião.

* * * * * * * * * * *

ONDE HÁ PAGODE

PELO SAMBA — Sexta-feira, samba no Bloco Bohêmios de Irajá, à Rua Carolina Machado, 1.380, cuja a renda será em benefício ao grupo Os Jovens Unidos. :::::: Logo mais, a vermelha e branco Escola de Samba Acadêmicos do Salgueiro vai inflamar o ginásio do Esporte Clube Maxwell. :::::: Os compositores vitoriosos da Mangueira, Milton Russo, Padeirinho e Moacyr estarão oferecendo uma feijoada no Para Quem Pode, da Rua Visconde de Niterói. :::::: Bafo da Onça que hoje está comemorando o 15º aniversário de fundação, com uma missa campal na sede da Rua Marques de Sapucaí, 361, às 10 horas, sendo que às 12 horas, será oferecido um coquetel à imprensa, seguido de samba. :::::. O aniversário natalício da recreativista Barbara será comemorado com um almôço na sede da Estudantina Musical, às 13 horas. :::::: O Galo de Ouro terá encontro de samba, logo mais, na quada da Rua Ferreira França, 680. :::::: Macalé amanhã estará promovendo o seu baile de despedida do ano, no Estudantina Musical, com participação de três conjuntos. Samba Sim, Os Intocáveis do Ritmo e Samba Show. :::::: O Bloco Cacique de Ramos vai incrementar, com seus componentes fantasiados, a partir das 17 horas, no Country Clube de Jacarepaguá. :::::: O redialista José Carlos Machado, marcando para o dia 9 de janeiro, a festa de entrega de diplomas aos Maiores do Samba do Programa La Vai Samba, levado ao ar diàriamente, às 8 horas., na rádio Vera Cruz. :::::: O Bloco Unidos da Vila Rica estará promovendo, logo mais, mais um pagodinho sambístico, na quadra da Rua Euclides da Rocha.

:::::: A Ala Só Sai Quem Pode, da Estação Primeira de Mangueira, fará realizar, a partir das 10 horas, um piquenique, no ginásio do Garnier, com Samba, baile e outras atrações.

:::::: A pedida ainda é dar uma chegadinha no Imperial Basquete Clube e participar do Odara Ily Aye da Portela. :::::: Com o intuito de homenagear a diretoria da Federação dos Blocos Carnavalescos, o Vai Se Quiser oferecerá um feijão branco, seguido de samba, na sede da Rua Barbacena, 55, no Engenho de Dentro. :::::: Ceia dos Presidentes a maior confraternização dos dirigentes das escolas de samba, será domingo vindouro, na quadra da Imperatriz Leopoldinense. :::::: A Escola de Samba Unidos de Vaz Lobo, ensaiando aos sábados, na Associação Atlética Florença, à Rua Alecrim, 587. :::::: O Bloco vai dar um toque espetacular no ginásio da Lespan, com samba quente. :::::: Na quadra da Rua Judite Guerra, 4, noitada de samba por conta do Quem Quiser Pode Vir.

APRENDA O SAMBA DE ENRÊDO 72 G.R.E.S. UNIDOS DE SÃO CARLOS

RIO GRANDE DO SUL NA FESTA DO PRÊTO FÔRRO

Nilo Esmera Mendes

O negro na senzala cruciante
Olhando o céu, pedia a todo instante
Em seu canto e lamentos de saudade
Apenas uma coisa: liberdade (BIS)
Na região denominada Prêto Fôrro
Lá na Serra do Mateus, na Bôca do Mato
Todo negro dono de sua liberdade
Na maior felicidade, se dirigia para lá
Reunidos davam início à festança
Com pandeiros, tamborins, checheréis e ganzás
Oeô oeô. (BIS)
Saravá meu povo e salve todos Orixás

A capoeira era jogada
Sob o clarão da Lua
E o fosco do lampião
Sempre ao som de um refrão
"Você me chamou de moleque
Moleque é tu" (BIS)
Rio Grande do Sul
Seu folclore, sua gente
Também participaram
Dessa festa diferente
Oeô, oeô.
Sarava meu povo e salve todos Orixás (BIS)

PELOS CLUBES

PELOS CLUBES — Almôço carnavalesco no Clube dos Embaixadores, a partir das 13 horas, com homenagem ao distinto casal Luís e Augusta Soares. ● O Conjunto Copa 7, das 19 às 24 horas, animando a domingueira dançante do Suruí Atlético Clube. ● O Orfeão Portugal do Rio de Janeiro oferecerá mais um almôço dançante, com Demétrio apresentando o *show* ● II Noite das Odaliscas, sexta-feira, no Enchanted Valley, com a Banda do Chaleirão. ● Futebol *society*, entre os cronistas e diretores, em disputa da taça Alberto Eça, às 10 horas, no Floresta. ● Papai Noel vai chegar, dia 19, no Clube Federal. ● As 14 horas, eFsta Natalina dos funcionários do Tijuca Tênis Clube, coordenada pela senhora Syla Ludolf Bandeira de Mello. ● No Clube Sírio e Libanês do Rio de Janeiro será oferecido, às .... 12h30min, mais um tradicional Almôço de Confraternização. ● Encontro social, às 19 horas, na Associação dos Servidores Civis do Brasil, na Avenida Lauro Müller, 1. ● Domingueira dançante no Clube dos Cariocas, depois das 12 horas. ●

FESTA DOS RELAÇÕES PÚBLICAS

Os diretores de relações públicas das agremiações carnavalescas serão homenageados, hoje, em meio sensacional festa que o departamento de relações públicas, da Escola de Samba União de Jacarepaguá, promoverá a partir das 12 horas, no ginásio do Esporte Clube Parames. Será oferecido um coquetel, seguido de samba.

AVIAÇÃO

Lúcio Ricardo

Nova decoração nos Boeing 707 da Varig

A Boeing desenvolveu para as cabinas de passageiros dos 707, da Varig, uma nova decoração, a que denominou "Super Jet New Look". Baseia-se em linhas estruturais modernas, iluminação ampla indireta e compartimentos para bagagem de mão, fechados, obtendo, assim, um interior mais espaçoso e conveniente. Debaixo dos compartimentos de bagagem (foto), nos quais, ao contrário dos anteriores, é permitida a acomodação de pastas, máquinas portáteis e outros objetos, encontram-se as luzes de leitura, o botão e luz de chamada do comissário e a ventilação ajustável. O sistema de música também foi modificado, proporcionando através de alto-falantes maiores, uma ótima reprodução. Simultâneamente com o novo desenho técnico da cabine foi adotada uma nova composição de côres para sua decoração, que proporciona um ambiente fino e acolhedor. As poltronas, agora de três variadas côres (amarelo, laranja e marron), oferecem melhor confôrto. Os recursos técnicos para o serviço de bordo também foram modificados, visando um melhor e mais rápido atendimento. Os novos materiais adotados na reconversão da cabine são o que de mais moderno existe na indústria aeronáutica, desenvolvidos para a nova geração dos aviões "widebody" (jumbo).

BOEING SE EXPANDE

No início do mês passado, a Boeing do Canadá inaugurou em Winnipeg, com a presença do Ministro de Suprimentos e Serviços e do presidente da Boeing, T. A. Wilson, uma nova fábrica destinada à produção de materiais compostos. Trata-se de uma das mais modernas fábricas de seu gênero. Encontra-se situada junto ao Aeroporto Internacional de Winnipeg, e foi batizada com o nome de Winnipeg Division of Boeing of Canadá Ltd. Passará a produzir peças de plástico reforçado com fibra de vidro para a indústria aeronáutica, espacial e outras. A Divisão Winnipeg, além de seu trabalho de produção, dedicar-se-á à pesquisa e aprimoramento de peças compostas, de alta resistência e baixo custo, para outros ramos da indústria.

MAIOR MOVIMENTO

Durante o mês de outubro, próximo passado, aumentou em 34,9% o número de visitantes à ilha de Aruba, no Caribe, em relação ao mesmo período do ano anterior. A informação foi tirada das estatísticas publicadas pelo Escritório Turístico de Aruba, e confirmadas pelo seu diretor, O. B. Arenãs, que declarou o seguinte: "Foi um número recorde em Aruba, que registrou 7.581 visitantes durante o mês de outubro, tendo em média, cada visitante se demorado cinco noites na ilha". Aruba é ligada aos Estados Unidos pelas companhias ALM Dutch Antillean Airlines, American Airlines, KLM Royal Dutch Airlines e pela VIASA.

ÔNIBUS AÉREO

No último dia 9, do mês de novembro passado, na sede central da Air France, com a presença dos diretores das Indústrias Airbus, dos representantes da SNIAS (França), Doutsche Airbus (RFA), Hawker Siddeley (Grã-Bretanha) e Fokker (Holanda), que constroem o Airbus (ônibus aéreo), o Sr. M. Georges Galichon, presidente da Air France, ladeado por M. Pierre D. Cot, diretor-geral, e de M. M. Dupré e Montarnal, diretores gerais adjuntos, encarregados respectivamente do material aeronáutico e dos negócios financeiros, assinou o contrato de compra de 6 aparelhos A-300 B2, com opção sôbre outros dez do mesmo tipo, como aliás já havíamos divulgado aqui nessa coluna. Três dos aviões já adquiridos, com a capacidade de transportar 269 passageiros a 940 quilômetros por hora a distâncias de até 2.400 Km, serão entregues à Air France em 1974, e os outros três no começo de 1975.

MODERNIZAÇÃO

Há muito tempo a Vasp serve Urubupungá e Bauru com seus jato-hélices. Agora, ampliando seus serviços para as cidades do interior paulista, a emprêsa lançou os quadrimotores Viscount na rota São Paulo—Presidente Prudente, em substituição aos DC-3, em vôo direto, três vêzes por semana. Com o novo serviço, aquela importante cidade paulista, estará ligada a todo o norte do País, pois o Viscount chega até Belém, escalando em Campo Grande, Cuiabá, Pôrto Velho, Manaus e Santarém. Outra novidade nos serviços da Vasp é a substituição dos DC-3 na linha São Paulo—Londrina, que agora passa a ser operada pelos Samurai, também em vôo direto, três vêzes por semana. Além de Londrina, o Samurai estará ligando as cidades de Dourados, Ponta Porã, Campo Grande e Corumbá, todas no Estado de Mato Grosso.

CASAMENTO NO AR

Vinte casais japonêses casaram-se a bordo do Boeing 747 (Jumbo) da Lufthansa, no vôo inaugural de Tóquio a Frankfurt, realizado em princípios do mês passado. Os ritos de casamento, que foram dirigidos por um sacerdote shinto, realizaram-se a uma altura de 38.000 pés sôbre o mar da China, numa tradicional cerimônia de estilo japonês. De acôrdo com a lei internacional, o comandante da Lufthansa oficializou o casamento coletivo. Encerrando os ritos, a companhia alemã convidou todos os participantes do vôo inaugural para a "festa de casamento", oferecendo champanha e bôlo de núpcias. Chegando em Frankfurt, os recém-casados partiram para uma lua-de-mel de 12 dias pela Alemanha.

PREÇO DO CONCORDE

Os dois países construtores do Concorde, França e Inglaterra, chegaram a um acôrdo para fixar o preço do avião supersônico. Informações divulgadas em Paris, dizem que os preços foram especialmente fixados para três emprêsas de transporte aéreo que já se mostraram interessadas em adquirir o aparelho. As companhias são a Air France, British Overseas Airways (BOAC) e a Pan American. Em entrevista a um grupo de jornalistas depois de sete horas de reunião com autoridades francêsas, o Ministro de Transportes da Inglaterra, Frederick Corfield, disse que "as condições de venda foram fixadas, mas apenas para três emprêsas que encomendaram o aparelho e que terão 18 opções de pagamento". O supersônico já custou à França e à Inglaterra 885 milhões de libras esterlinas em estudos, programação e fabricação. Os dois ministros concordaram que os preços não devem ser diferentes para estas três emprêsas. A nota diz ainda que, até o momento, foram apresentadas 74 opções de compra do Concorde. Fontes da emprêsa de aviação da França adiantaram que o aparelho poderá custar 160 milhões de francos (cêrca de 170 milhões de cruzeiros).

ROUBADO O HOMEM QUE DEVE MORRER

O homem entrou na redação e pediu para falar com o repórter de plantão. Atendido, foi logo dizendo:

— Meu amigo, vim me queixar a vocês da imprensa. Roubaram "O Homem Que Deve Morrer!"

Antes o espanto geral de todos os presentes, êle se identificou e prometeu (e cumpriu) que iria contar tôda a estória da farsa. Disse ainda que já constituiu advogados e que agora cabe a Justiça embargar ou não a novela que está sendo levado ao ar pela TV Globo, com grande audiência, — diga-se de pasagem, — sob a chancela de produção de Janet Clair.

QUEM É

Já mais calmo, apresentou-se: Herval Viana Garret, um catarinense residente na Rua da Lapa, 83 — sobrado, disse que sempre foi um amante dos temas inéditos. Escreveu vários livros e, um dêles, foi o resultado de um trabalho de pesquisa em sua terra natal, durante umas férias que tirou.

— Não tinha máquina de escrever. Mas achei o problema dos mineiros o ponto alto das relações humanas, que comove até o âmago do mais indiferente dos brasileiros. E resolvi escrever o livro. Fui para a biblioteca e iniciei a obra.

TESTEMUNHAS

— Como todos os que gostam de escrever, sempre pedia a opinião de pessoas conhecidas e, às vêzes, até de desconhecidas. Assim fui fazendo um pequenino público que chegava a esperar o término de um capítulo de meu romance, para lê-lo àvidamente. Enfim, terminei o romance, que dei o nome de **O Talism. da Tzarina e a Estrêla de David**.

Herval estava calmo e continuou:

— Não fui eu quem descobriu o esbulho. Foram os meus leitores eventuais, que ficavam na biblioteca — horas e horas — esperando que eu terminasse um capítulo para lê-lo e ver como estava sendo levada a trama. Mais de vinte dessas pessoas me procuraram e se ofereceram para levar o caso avante. E foi aí que resolvi acompanhar a novela de Janet Clair, **O Homem que Deve Morrer**. A analogia é clara e insofismável.

COMO COMEÇOU

Atraído por intensa propaganda, Herval não hesitou em inscrever o seu romance num concurso promovido pela Valmap 71. Para isso, mandou datilografar em três vias, em espaço dois, todo o seu manuscrito. O jornal **O Glôbo** publicou o n.º de sua inscrição, poucos dias após a entrega do romance (30/3/71), feita a um secretário do Sr. Antônio Olinto, daquêle vespertino.

Depois, — algum tempo depois, — recebeu duas, das três vias que tinha entregue, de volta, com o recado de não havia sido classificado.

O PROCESSO

— Depois que constatei a má-fé — não posso acusar ninguém — mas sei que foi má-fé, procurei meus advogador, Drs. Renato Bussano e Júlio César Gomes da Silva que, depois de ouvirem minha história, solicitaram-me que fôsse à Santa Catarina, exatamente no local onde encontrei motivação para o romance e ali arranjasse certidões de que, de fato, lá estive me inspirando para escrever o livro.

— E finalizou:

— Devo dizer que, em meu livro, **Cresciúma** (Santa Catarina) chama-se **Monte Colosso**, pois nasci numa cidade vizinha: Laguna. E Valongo é a zona de mineração "Rio-Maina". Por motivos afetivos poderei dizer porque eu coloquei o nome de Valongo. Quanto ao resto, deixo com meus advogados.

IVAN TRILHA E SEU HORÓSCOPO

ARIES — 21 de março a 20 de abril — Origem: Masculina, elemento fogo, astro regente MARTE, personalidade marcante, espiritualidade, bondade e amor as coisas do passado. Nesta semana você deve usar seu talismã magnético. Vibrações positivas em todos os aspectos da vida. Números da felicidade 7, 5, 9. Nos estudos direito, economia, acricultura ou comércio em geral, "ARIES" é líder.

TOURO — 21 de abril a 20 de maio — Origem feminino, elemento terra, astro regente, VENUS, personalidade, o Sol confere aos nativos de TOURO, bom caráter bom, sólido, e firme. Não se deixe influenciar por cargas negativas nesta semana, a noite sempre é mais propícia que o dia aos seus nativos. Seja otimista. Seus números 7, 5, 3 e 2. "Que o Sol e a Lua iluminem seus caminhos. Vibrações positivas.

GÊMEOS — 21 de maio a 20 de junho — Origem masculina, elemento TERRA, astro regente, MERCÚRIO, personalidade comunicativo, versátil, sutil, adaptável às circunstâncias e ao ambiente. Nesta semana os geminianos terão as grandes vibrações planetárias e cósmicas. Use roupas claras, não se deixe influenciar por terceiros, siga rotina. Use sempre em seu bolso, o poderoso talismã magnético.

CANCER — 21 de junho a 21 de julho — Origem, feminino, cardeal e aquário, elemento, água, astro regente LUA, acontecimentos marcantes neste período, siga suas intuições, roupas claras, dinheiro e peensamentos positivos contribuirão para seu sucesso "Material/Espiritual". Leia bons livros espiritualistas. Procure melhores orientações em seus horóscopos individuais "Zodiacal". Número, 752.

LEÃO — 22 de julho a 22 de agôsto — Pedras preciosas de seu signo, Rubi, diamante e a principal é brilhante, origem dos leoninos, masculino fixo, elemento fogo, astro regente SOL, partes do organismo humano que governa, coração, rins, e as costas vida prolongada para seus nativos. Mercúrio, rege 72, uns dos grandes anos para os leoninos. Seus números, 7, 6, 2, feliz destino. Vibrações.

VIRGEM — 23 de agôsto a 22 de setembro — Origem, feminino, elemento TERRA, astro regente MERCÚRIO, personalidade, modestos, introvertidos, reservados, econômico. Pedras preciosas, Opala e Granada, côres Cinza-claro e azul claro.

LIBRA OU BALANÇA — 23 de setembro a 22 de outubro — Origem, masculina cardeal, elemento AR, astro regente VENUS, êste signo representa harmonia, conjugal e no lar. Horários de maior vibração astral e espiritual das 16 as 20 horas. Pedras preciosas, agata, use também o poderoso talismã de poder magnético astrológico, seus números da felicidade para esta semana, 7, 9, 2, e ainda 0. Feliz destino.

ESCORPIAO — 23 de outubro a 21 de novembro — Origem deste signo, feminino fixo, elemento água, astro regente, PLUTÃO, personalidade, extremamente práticos, enérgico, ativo, tenaz, previdente e corajoso. Seus números 5, 3, 8 para êstes períodos de dezembro e janeiro. As influências astrais para 1972, são favoráveis. Procure melhores orientações no Lp NA TRILHA SONORA DOS SIGNOS da gravadora Caravelle. Nesta grande corrente de vitórias e vantagens materiais, abraços meus amigos de ESCORPIAO.

SAGITARIO — 22 de novembro a 21 de dezembro — Origem masculina, móvel ou comum, elemento fogo, astro regente JUPITER, personalidade, alegre, comunicativo, otimista, social. Pacinio aos jogos esportes e também a caridade ao próximo. Esta semana é favorável as viagens passeios, e para compras e vendas. Pedras Rubi, brilhante, sendo a mais favorável topário. Números, 8, 7, e ainda 11. Boa sorte.

CAPRICORNIO — 22 de dezembro a 20 de janeiro — Origem feminino, elemento TERRA, astro regente SATURNO, personalidade perseverante, fôrça d evontade, perseverança, solitário às literaturas de alto nível filosófico agradam muito seus nativos. Semana promissora segundo os nossos cálculos e pesquisas astrológicas. Que a estrêla mestre dos altos poderes astrais protejam meus amigos, leitores e consulentes nativos de CAPRICORNIO.

AQUARIO — 21 de janeiro a 19 de fevereiro — Origem masculino fixo, elemento ar, astro regente URANO, personalidade inteligência acentuada, ao próximo dedica muito amor. Sua Vida, os Aquarianos preferem viver sua própria vida, sem contar com ajudas de parentes ou amigos. (Detalhes em nosso horóscopo individual) Semana cheia de bons aspectos planetários. Seja otimista, e não acredite no passado.

PEIXES — 20 de fevereiro a 20 de março — Origem feminino, móvel ou comum, elemento água, astro regente SATURNO, intuição, poder mediúnico, misticismo, e alto poder nos meios da grande espiritualidade. Seus números para esta semana, 7, 9, 3 e ainda, 5 Dia favorável desta semana, têrça-feira, negativo sexta-feira. Semana boníssima para os planos sentimentais. Salve a grande corrente Universal do AMOR VERDADEIRO.

HOROSCOPO CIENTIFICO A BUSSULA DA VIDA
(INDIVIDUAL)
LP "NA TRILHA SONORA DOS SIGNOS" CARAVELLE

Entrevistas com Ivan Trilha (o mais jovem astrólogo do MUNDO) Rua Dom Gerardo, 46 — 7º andar — tel.: 243-0254 — Rio — GB.

Assim Lery vê Mauro Rosas

Mauro Rosas — um campeão de Libra ou Balança

— 6 de outubro de 1943 —

Neste trabalho astrológico, focalizamos, um grande campeão da nossa grande festa "CARNAVAL", suas fantasias, sempre trazem uma mensagem, artística, alegre e sadia aos brasileiros. Quem não conhece, MAURO ROSAS, com seu seu vasto corpo que é próprio de todos os nativos de Libra, acha que o mesmo tem vibrações negativas, muito pelo contrário, suas mensagens são positivas e palavras de amor e carinho é o que não lhe falta a todos seus amigos e colegas. Grande fase para Libra, 1972, 7 anos consecutivos de glórias, alegrias e vantagens espirituais. — MAURO ROSAS, com dotes e liderança e trabalho por conta própria, independência, e grandes ganhos, vêm fazendo atualmente um dos trabalhos, mais importantes em benefício da sua matéria, tirando tôdas as cargas negativas dos seus pés, como extraordinário CALISTA: Endereço Rua Alvaro Alvim, 48 — sala 215, Tel.: 224-3700, vá até seu ganite e você verá seu trabalho espetacular, assistimos seus trabalhos nos pés de importantes artistas, como Aguinaldo Timóteo, Aguinaldo Rayol, Luiz de Carvalho, Carlos Imperial e tantos outros. Vem até pessoas do exterior para tratamentos, com MAURO ROSAS, um artista que deve permanecer neste planêta. Que os grandes mestres do ALEM vibrem positivamente para o amigo. "Que o Sol e a Lua iluminem seus caminhos".

Salve a grande corrente do CARNAVAL, e que você continue sendo campeão da humildade e do amor ao próximo. — (Mauro Rosas, dinheiro, alegria, e paz de espírito).

— IVAN TRILHA —

"NOITE DE VIGÍLIA" PARA OS ARTISTAS

LUELY FIGUEIRÓ

Numa demonstração patente de humanismo e fraternidade, os artistas se unirão numa campanha "NOITE DE VIGILIA", que, sem dúvida, será o primeiro grande acontecimento de 1972.

Liderada pelo sr. Almeida Castro, diretor-geral da Rêde Tupi de televisão, a campanha, que será de âmbito nacional, terá a finalidade de proporcionar maior conforto aos velhinhos da CASA DOS ARTISTAS. A NOITE DE VIGILIA", que se encontra em ampla atividade através seus coordenadores principais, Cidinha Campos, Bibi Ferreira, Nair Belo e Flávio Cavalcanti, terá seu encerramento, com chave de ouro, no dia 20 de janeiro, num grande espetá—culo a ser televisado para todo Brasil, do Teatro Carlos Gomes, contará com a participação de todos os shows da noite carioca, e de todo artista que lá quiser entregar seu óbulo profissional. Com êste valioso trabalho de equipe e boa vontade, teremos um exemplo de verdadeiro acoplamento, num espetáculo de 19 horas ininterruptas, quando serão entregues 25 casas prêfabricadas, totalmente mobiladas pois, não devemos nunca esquecer aquêles que a tantos proporcionaram momentos agradáveis através da sua arte, num tempo em que o artista ainda era considerado um pária aventureiro, e que hoje, no ocaso de suas vidas, reclamam reconhecimento. O artista, grande mensageiro de alegrias e elemento de interligação entre o homem e o infinitamente espiritual, não poderá deixar de ouvir o chamamento para o cumprimento de seu dever, provando, mais uma vez, o que nos deixou Willian Shakespeare quando escreveu que "Só o amor constrói para a eternidade".

Cidinha Campos é uma das dedicadas coordenadoras da festa em benefício dos velhinhos da Casa dos Artistas.

LD SHOW

Discos

Sérgio Lopes

A Odeon vai lançar no mer-do de discos uma bomba nsacional. Trata-se do can-r Roberto Ribeiro. Aguar-em.

Não canso nunca de repetir: maestro Hélio Sena, da hantecler, fêz a maior joga-do mundo ao apoiar a con-atação de Marlucia para quela gravadora. Trata-se de ma cantora com uma voz uito bonita e que certamen-irá fazer muito sucesso.

E vamos falar da Philips, e agora entregou sua divul-ção para a Rosenyr; será nçado na próxima semana m compacto duplo do Caeta-, cujo título será "O Carna l de Caetano", gravado em ndres. As músicas são Chu-, Suor e Cerveja, Barão Be-a, Qual é Baiana?, Pula, ula e La Barca; os arranjos o de Caetano e Macalé.

Claudete Soares, com seu vo elepê "De Tanto Amor" em 10º lugar nas paradas na parte internacional ha-rá o lançamento do trilha nora do filme Shaft com ac Hayes.

Elza Costa gravou recente-ente um compacto com as xas "Vou Pedir ao Senhor" "Chorei um Rio", música de hon Russo e Niquinho.

Confirmada uma notícia dada aqui na coluna já há algum tempo: o cantor Carlos Alber- recordista de vendagem em discos foi contratado pela Continental.

O elepê que a RCA lançou do Nélson Gonçalves não está fácil. "Prá Você" é uma das faixas e o título do disco também. Guarda um aí para mim, viu Marlene.

Falando em RCA, "Um Violão em Primeiro Plano" é o rótulo do elepê que foi lá lançado pela Rosinha de Valença. Saca só as faixas quentes: Asa Branca, London London, Mudei de Idéia, Marinheiro Só e outras...

Odeon lançando elepê do conjunto Steppenwolf, com o título "For Ladies Only", que também é a música quente.

E a Top Tape. Com aquelas capas de discos sensacionais continua balançando o mercado. Lançou elepê da Dionne, que foi gravado ao vivo em um espetáculo seu. Está uma parada.

Joelma está muito bem interpretando "Não Existe Nada Além de Nós", lançamento da Continental.

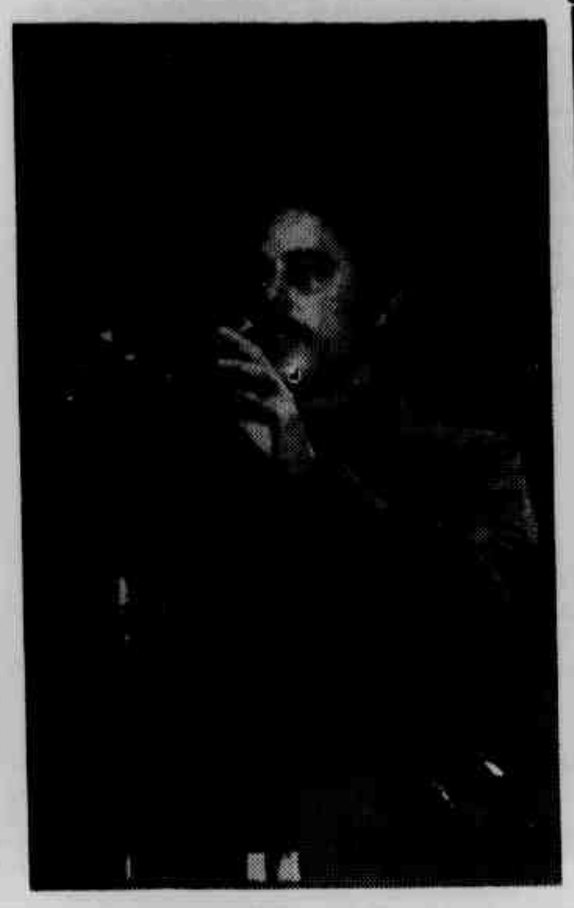

Chico Buarque continua agradando com seu elepê "Construção". Mas, cuidado com o vedetismo,

Confirmada uma notícia dada aqui na coluna há muito tempo: o cantor CARLOS ALBERTO, recordista de vendagem em discos foi contratado pela Continental. E tem mais: já saiu seu primeiro elepê, naquela gravadora, e a música quente é "Graças à Deus". Os arranjos do maestro RENATO DE OLIVEIRA.

A Noite é o Espetáculo

✻ Efe Pinto

● Amanhã, Sargentelli estará promovendo uma apresentação especial do show da Sucata, "Ziriguidum. Ôi", no Teatro da Lagoa, às 21 horas, com renda em benefício do Natal dos artistas do espetáculo, pelo primeiro ano de sucesso.

—)o(—

● Martinha, empresada por Marcos Lázaro, vai fazer várias apresentações na Venezuéla, Pôrto Rico e São Domingos, a partir do dia 2 de março de 1972.

—)o(—

● Tito Madi retornou à Fossa, no primeiro andar da Bierklause, onde canta ao lado de Waleska, Ribamar e Moacir Silva.

● Foi inaugurada, ontem, na Galeria Corredor de Arte da Churrascaria Gaúcha com coquetel, a exposição de pintura da pernambucana Zélia Gouveia Gomes.

—)o(—

● O Sarro, dirigido pelo violonista Nani, já aceitando reservas para o reveillon, que será animado por uma alashow da Mocidade Independente de Padre Miguel, além de duas orquestras tocando sem parar.

—)o(—

● Na revista "Pega no Ganzé e Bota Prá Ganzá", que Américo Leal está apresentando no Teatro Rival com a vedeta do Brasil Virginia Lane, dois quadros cômicos muito gostoso com "Lanchonete Mulheral", com Sandrini Martorelli, Osmar Prazão, Jane, Licinha, Iára Silva e Ana Maria Sagres e "O Papel", com aquêles três cômicos. Além disso, Nelito Flôres apresenta bons números de baile inclusive exibindo-se como bailarino em alguns dêles.

● A Banda-Veneno do maestro Erlon Chaves acaba de ser contratada para animar um tremendo baile pré-carnavalesco na cidade paulista de Sorocaba, no dia 29 de janeiro.

—)o(—

● Volta à Churrascaria Lapa, chamado por Zé Fernandes, nos dia 15, 16 e 17 do corrente, Gregório Barrios. No elenco ainda estão Geisa Reis Carlos Maia, Juan Daniel, Perez Moreno, Edgardo Silva e Orlando Correia, que voltou ao cenário artístico brasileiro, após longa ausência.

—)o(—

● No próximo dia 18 Eliana Pittman apresentará "Eliana Cravo e Canela" em uma única apresentação às 21h30min e no dia 20, ela e o Quarteto Cido estarão animando a festa da Convenção da Thompson, em Belo Horizonte.

—)o(—

● O bailarino Lennie Dale, já indultado pelo Presidente da República, vai aparecer, hoje no programa do Flávio e tomará parte no show que o Canecão vai montar ainda êste mês.

—)o(—

● Hoje, no Centro Mineiro a festa do blusão estampado, promoção do Coronel Perez, presidente e Domingos, diretor-social, com concurso, ao mais bonito ser premiado. Está uma parada a entidade mineira da Rua Alcino Guanabara.

—)o(—

● E o sucesso do Teatro Carlos Gomes, onde Silva Filho e Ester Tarcitano estão apresentando "É Só Na Coluna do Meio", com os atôres Cesar Montenegro, Ceny José (também cantor), Angelo Romero e Clóvis, também coreógrafo e mais as vedetas Léda Lon, Regina Pinto, Leide, Verônica, Gisele Cristina, Marly, Terezinha, Maria José, Marlene, Sheila, Vera Maria e o conjunto Big Boy, com música do maestro Morfeu Beluomini.

—)o(—

● Volta ao Sambão, como relações públicas da casa, nosso companheiro Oziel Peçanha chamado que foi pelo Ernesto e Dias.

Tiana, uma das coisas boas da Sucata, descoberta por Sargentelli estará amanhã no Teatro da Lagoa, em show extra.

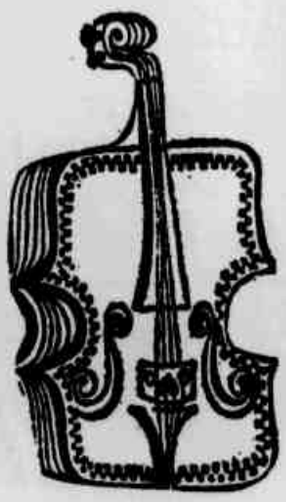

Tito Madi volta à Fossa, depois das férias e já preparando o nôvo Lp *Uma Noite na Fossa* n.º 2.

NA MATA ENCANTADA TEM EQUIPE MERCADO E FAIA

Estreiará no próximo dia 17, no Teatro Tereza Raquel, às 17 horas, um espetáculo da melhor qualidade, tudo sob a coordenação de Gérson Pereira. Será um espetáculo em que poderá se curtir muito som. Isto é bom.

W. S. show faz sucesso

Amplo sucesso vem obtendo na Rádio Metropolitana o programa WS Show, que tem como apresentadora a conhecida Wanda Sandra, com tôda a sua simpatia e graça em evidência.

Desde a sua estréia naquela emissora, o programa WS Show tem sido sucesso, mercê do bom trabalho daquela que o dirige e apresenta, como, também, pelo prestígio dado pelos seus anunciantes que não abandonam seus horários. De segundas-feiras às sextas, diàriamente, dentro da faixa de horário de 16 às 17 horas. Seções variadas, dentre as quais, culinária, conselhos úteis, etiqueta social, trabalhos manuais, entrevistas curiosas e agora com o samba quente das agremiações carnavalescas desfilando para os ouvintes. O programa de Wanda é o que se pode aconselhar aos rádio-ouvintes de bom gôsto.

TELEVISÃO * TELEVISÃO * TELEVISÃO * TELEVISÃO * TELEVISÃO * TELEVISÃO * TELEVISÃO TELEVISÃO TELEVISÃO TELEVISÃO

E os piores?...

A aproximação do fim de ano, meça o abuso da escolha dos me-res. Algumas escolhas justíssimas, nestíssimas, sem protecionismo, o e fica muito bem num certame de natureza.

Em outras, todavia, a vergonho-proteção, o puxa-saquismo impe-do e pondo por terra tudo o que aproveitável tal escolha poderia presentar, quer como promoção ra os escolhidos, quer no tocante interêsse que o "concurso" possa spertar entre os que o acompa-am, pelos jornais, rádios ou emis-as de televisão.

O primeiro concurso feito êste o, do qual tivemos conhecimento, o de Silvio Santos, o homem-sor-o do interessante programa do aú". O homem que está mesmo com o "baú", tal o sucesso financeiro que conseguiu, à custa de muito trabalho e de talento, inegàvelmente.

Todavia, a escolha dos seus melhores, foi uma lástima.

Protecionismo do princípio ao fim, com algumas exceções, lógico.

Vamos aguardar as demais listas dos melhores, para comentá-las.

Deus queira que venham sem protecionismo, coisa bastante lamentável, além de vergonhosa, como aconteceu lá no programa do Silvio, que, para ser agradado por grande número de votantes, acabou abiscoitando alguns primeiros lugares, referentes a especialidades consigna-a figura mais elegante", "Quem você mais gosta na Tevê", etc. etc. etc....

Pelos Canais

Vamos registrar, de início, o recebimento do boletim da divulgação da Tevê Globo. Ora, até que enfim lembraram de LUTA DEMOCRÁTICA. Sim, pois o colunista é apenas um representante do jornal. Não é, pessoalmente, elemento que mereça a atenção de uma emissora. Mas, como a Tevê Tupi e a Rio vinham enviando religiosamente, como continuam fazendo, sua divulgação, estranhamos que a Globo não o fizesse. Agora, sim, temos alguns elementos para melhor informar os leitores. E, por ora, gratos à GLOBO.

Depois do piche da escolha dos melhores (quem tem um Pitinini como juiz não pode pensar em melhores, tem de pensar em piores...), vamos a uma colher de chá para Silvio Santos. Falando sôbre sua programação de hoje, que será como as costumeiras. Mas um quadro chama a atenção do colunista, especialmente. O quadro da homenagem que os galãs prestam a um compositor ou um cantor, autêntica justiça àqueles que possuem valor. Desta feita, será homenageado, Humberto Teixeira, autor de tantos sucessos, especialmente carnavalescos.

Hoje tem Roberto Carlos no Programa de Flávio Cavalcanti. O conjunto RC 7, lógico, irá acompanhar o Rei da música jovem. Uma pedida excepcional esta do Flávio. Isto sem se falar nas outras boas atrações que êle sempre apresenta nos seus programas dominicais.

Mas, vamos a umas notícias da Tupi do Evaldo: Transmissão dos jogos da seleção brasileira de amadores, lá da Colômbia, espetacular sucesso. De parabéns Rui Pôrto pela iniciativa, sem concorrentes.

Evaldo Lemos, como sempre, brilhando. A apresentação do noticiário da Tupi está uma coisa. Recados bem dados, merecendo muito mais espaço do que possuimos neste canto de página para divulgação das coisas da televisão. Como editor do suplemento, não podemos deixar de dar o exemplo. E assim, sacrificando o noticiário devido à falta de espaço

Musica pró Música, programa interessante a ser apresentado hoje, às 12 horas. Corais das Escolas Corcovado (alemã) e americana. Vozes infantis entoando canticos natalinos internacionais.

Grandes filmes, em Cine Milionario, na Tupi, à meia-noite. Os corujas estão adorando a programação. Isto sem falar em Poltrona Seis, outro grande programa cinematográfico

Outro que brilha na divulgação da tevê. Lenine Landa, da Rio. Regularmente enviando a programação da sua emissora, torna simpático o seu trabalho. Eis algumas das atrações da Rio para esta semana: Mundo Alegre do Carequinha, de segunda a sexta-feira, às 10h30min. Os Deuses estão Mortos, de segunda a sábado, novela às 21 horas.

Mais Tevê Rio: Feras do Ring, sextas-feiras, às 20 horas; Programa César de Alencar, logo após o Circo do Carequinha, aos sábados, diretamente de São Januario, estádio do Vasco da Gama.

Para hoje, a Rio lançara o filme Fôrça Aérea, às 20 horas, com o saudoso astro John Garfiel. E depois o futebol em vídeo-tape.

Vamos falar de Chacrinha, para hoje. Concurso entre garotos para saber qual a fantasia que o velho guerreiro usará na última discoteca. Batman, Reizinho, Marinheiro ou Papai Noel? É só escrever para o Chacra e depois ganhar o prêmio.

Na Buzina do dia 19 vocês vão ver as crianças com sorrisos mais bonitos do mundo, concurso criado pelo Dr. Leopoldo Ferreira. Virão crianças de vários países para o público brasileiro ver.

Bibi ao Vivo. Programa de classe do Canal Seis. Recomendado.

Monsieur Limá

Agente Limá na escuta

Avant Première — o elepê internacional da Bandeira 2 é um lançamento da Tape Car. Parabéns ao MANOLO.

* *

Saiu nos States mais um compacto do sensacional conjunto *Jackson-5*. O nome é Sugar Dady. Será apresentado em meu programa na Rádio Continental.

* *

Obrigado Corcovado é o título do elepê de uma nova dupla baiana. Tom & Dico são os dois que pretendem seguir os passos de Gal & Cia.

* *

A firma Walcot Eletrônica dando um banho de som no frio território paulista. Inclusive, já mandei êle instalar um amplificador no banheiro de minha casa. E pra tomar banho ouvindo som...

* *

Nesta segunda-feira no programa do Sérgio Bittencourt estará de réu o goleiro Andrada. Defendendo estará a Danusa Leão. O Agente Limá soube que na próxima semana estará Mané Garrincha no banco.

* *

Não irá haver êste ano o famoso Caju Amigo do Carlinhos Niemeyer, em casa fechada. Haverá sim, na rua, a *Bandalha do Nini*. Tô lá...

* *

Escândalo no restaurante Degrau. A espôsa de um famoso produtor do cinema muito conhecida no meio, para provar que é realmente mulher, tirou tôda sua roupa e mostrou tudo que Deus lhe deu. E eu não estava lá!

* *

Têrça-feira passada na porta do Zum Zum. Beatriz Silva Ramos jogou sua Fiat em cima da Mercedes do Sérgio Figueiredo. Devia ser briguinha de ciúme. Mas, o trôco veio logo, pois ela levou umas palmadinhas.

* *

Muito boa a atitude de Ibraim Sued sábado no Flag, quando defendeu a sua acompanhante Tetê Nahas da agressão de um garotão Zona-Sul

* *

Aniversariou dia 8 Dodora Deps, a super badaladíssima. Presenças anotadas: Chico Brito, Fred Falcão, Lenivaldo Brito, Dadau Barroso e espôso, Lúcia Kaufman, Vasty de Holanda e outros menos votados. No final da festa, Dodora recebeu de presentinho um tremendo brilhante. A Agente Limá sabe quem foi, mas não KEER (com K mesmo) dizer quem foi.

* *

Tetê Nahas dá uma festa dia 21 que se chamará A Noite dos Sagitários. O local escolhido foi o *Night Clube Assiryus*. Seiscentas pessoas já foram convidadas. O *slogan* já está pronto: Se você não foi convidado, é porque não existe. Haverá cobertura promocional de Ibraim Sued, Zózimo Barroso do Amaral, Carlos Imperial e Beki Klabin.

Juan de Bourbon namorando firme a Regina Berardo, inclusive estavam sexta-feira na festa do cabeleireiro Silvinho no maior love do mundo.

* *

Aniversariou esta semana Erlon Chaves. Tôda a equipe da Tupi presente à festinha. Desde Flávio Cavalcanti até o faxineiro jantando com o maestro.

* *

Phillips do Brasil para êste ano de 1972 aplicará um sistema tridimensional nas produções fonográficas, segundo informações de meu amigo Armando Pitigliani.

* *

Alô, Chacrinha: hoje é domingo, mas vê se não vai esquecer a buzina no banheiro outra vez.

* *

Amanhã será inaugurada em Ipanema uma butique superchic: Táxila. E' de propriedade do cabeleireiro Silvinho.

* *

Dado as minhas ocupações no Nôvo Kilt, não pude mais ver o charme sensacional da Marília Pêra em Bandeira 2. Pô, Marília: dá um pulinho lá na boate pra eu ver você.

* *

O programa "Café Sem Concêrto" faz dois anos na próxima têrça-feira. Parabéns e estarei lá no Sambão para comemorar junto o sucesso alcançado.

TACHO DA VOVÓ É COQUELUCHE

Com a presença de autoridades, pessoas da alta sociedade, gente influente no comércio do bairro e em vários outros ramos de atividades da cidade, foi inaugurada, na Tijuca —Rua Conde de Bonfim, 177, uma das mais modernas casas de dôces do Rio. Trata-se do "Tacho da Vovó", especialista em dôces caramelados, tortas, bolos, etc. Com mais esta loja, a Tijuca coloca-se, mais uma vez, entre os bairros onde o comércio é realmente atuante. Com apenas 5 dias de funcionamento, o "Tacho da Vovó", tornou-se lugar obrigatório para quem quer comer um bom dôce ou tomar um delicioso suco. Doceiras famosas, tais com as Mmes. Carmem, Yara e Dionísia, estão a frente da loja, onde além de prepararem os saborosos dôces, estão sempre atentas e recebendo os freguêses com aquela simpatia, que só elas sabem dispensar.

Grato pela atenção

Quando assumi a direção musical do nôvo Kilt sabia o que estava fazendo. Sabia que era uma casa vazia, quase sem freqüentadores. Mas, confiando no grande círculo de amizades, arrisquei, e o resultado é casa lotada com fila na porta. É por isso que eu digo: "Grato pela atenção."

O Som da Continental

Não vai ser normal o som que a Continental vai lançar no próximo dia 15. Graças ao eficiente trabalho da equipe de GILBERTO, SAAD e VAGNER aquilo lá vai ficar ótimo. E com muito orgulho que tenho um programa lá.

NICOLETTA — *Mamy Blue* já era sucesso, mas com sua gravação desbancou todo mundo. Olha aí gente, foto é exclusiva para *moi*.

Conjunto JACKSON 5 — de nôvo na coluna, pois teve lançado nos States um compacto sensacional cujo título é *Sugar Dady*.

Olhai, os compactos da semana. Cin sairão, os outros ainda não:

—*—*—

1 — Go to be there — MICHAEL JACKS

—*—*—

2 — Acrópolis — MEIRELLE MATHIEU

—*—*—

3 — Walter Walter — JACKIE EDWARD

—*—*—

4 — Calypso Woman — SIDNEY ELLIOT

—*—*—

5 — Like a Shotgun — D.C.CAMERON

—*—*—

6 — Devil You — STAMPEDERS

—*—*—

7 — It's all Over But The Shoutin — THE

—*—*—

8 — Hey Big Brother — PARE EARTH

—*—*—

9 — I Don't Want Nothing Old — LAURA

—*—*—

10 — My Baby's Gone — AXIOM

CONCÊRTO POP AGAIN

Hoje é dia de Concêrto-Pop no Copaleme. É logo ali na Ladeira do Barroso, no Leme. Calças Roeli e muitos discos na jogada. Vai ser o maior ouriço.

BRASTEL QUEBRA o GALHO EM VICENTE CARVALHO

40% DE DESCONTO EM QUALQUER MERCADORIA

Dormitórios de 3 e 4 portas a partir de 420,
Guarda-roupa de 2-3-4 portas a partir de 240,
Cadeira de Papai c/ Banqueta a partir de 120,
Banqueta Estofada a partir de 10,
Colchões de casal a partir de 69,
Salas de Fórmicas a partir de 280,
Poltrona Cama a partir de 85,
Poltrona Fixa a partir de 60,
Grupos Estofados a partir de 229,
Sofá Cama a partir de 150,
Ar Condicionado a partir de 1250,
Geladeiras Diversas marcas a partir de 560,
TV 23" Diversas marcas a partir de 499,
Rádio de Pilha e corrente a partir de 75,
Bicicletas vários tamanhos a partir de 150
Máq. de costura várias marcas a partir de 120
Mesa de centro a partir de 45,
Panela de pressão a partir de 30,
Ventiladores a partir de 140,
Serviço de bôlo a partir de 18,
Serviço de chá a partir de 90,

MAR e TERRA

BRASTEL BRASTEL BRASTEL

ESTRADA VICENTE DE CARVALHO, 999 - AO LADO DO MAR e TERRA

LD no ENSINO

Tablóide Escolar da LUTA DEMOCRÁTICA

NÃO PODE SER VENDIDO SEPARADAMENTE

ANO I — Rio de Janeiro, 12 e 13 de dezembro de 1971 — Nº 29

O mais nôvo museu especializado: Museu da Fazenda Federal

Na sobreloja do Palácio da Fazenda, no Estado da Guanabara, o visitante terá a grata surprêsa ao apreciar, um dois mais novos e bem montados museus acompanhando os moldes mais modernos da atual tecnologia.

A CRIAÇÃO

O Museu da Fazenda Federal foi criado pela Portaria n.º GB 75 de 24 de março de 1970, de cuja minuta relatamos: Considerando que a história do Ministério da Fazenda remonta à época do Brasil—Império e que em seu acêrvo se encontram documentos, objetos e peças de grande valor histórico, cumpre à administração preservar e dar melhor utilização à êsse patrimônio cultural.

FINALIDADES

As finalidades do museu são recolher, classificar, catalogar, guardar e expor ao público documentos, móveis, máquinas, aparelhos, objetos e outros de importância histórica, ligados à administração fazendária do Brasil, existentes nos órgãos do Ministério da Fazenda ou a êle doados.

INAUGURAÇÃO

Foi escolhida a data de onze de março de mil novecentos e setenta e um, para sua inauguração, por se tratar de uma histórica data para o Ministério da Fazenda, pois comemorava-se o 163.º aniversário da posse do primeiro ministro da Fazenda que o Brasil teve isto no ano de 1808.

A inauguração se deu com a exposição — "O DESENVOLVIMENTO DA ADMINISTRAÇÃO TRIBUTÁRIA NO BRASIL", organizada por uma comissão de laboriosas senhoras, conhecedoras profundas do assunto.

A COMOSSÃO E ENCARGOS

Presidente: Maria da Conceição Vial Corrêa.

Membros: Maria Ângela Dias Pinto — museóloga; Maria Celeste Fernandes Garcia — pesquisadora; Maria Rute de Sousa — funcionária da Fazenda.

Esta comissão tem os encargos de realizar as pesquisas e o relacionamento dos documentos e bens enquadrados nos objetivos do museu; cabendo-lhes especificar, minuciosamente, as características dos mesmos. Em se tratando de móveis, máquinas, aparelhos, objetos ou outras peças, indicará à comissão, além de outros detalhes de interêsse, à época exata ou provável de sua aquisição ou utilização, destinação, nome e título dos primitivos usuários. A remessa dos documentos e bens relacionados para o museu operar-se-á mediante prévio entendimento com o seu responsável.

O MUSEU

Embora se tenha orgnizado nos moldes da moderna tecnologia, no museu, encontram-se peças raríssimas de nossa história, destacando-se entre muitas outras, um trônco de árvore do "PAU BRASIL", que deu origem a um dos ciclos econômicos de maior importância na história da economia do País, e que provocou inúmeras lutas pela defesa do solo, sacrificando vários de nossos colonizadores.

Encontrarão, também, os visitantes, balanças de precisão e peças de ferro e bronze que serviam de medidas para a cobrança, em ouro, dos impostos devidos à Coroa, no século dezoito, quando dominávamos o mercado mundial; e partindo daí, chegaremos ao computador eletrônico que nos revela os microfilmes, onde, acompanhando a mais moderna técnica, estão sendo, por êsse método, arquivadas as atuais "declarações do Impôsto de Renda", possibilitando ainda, eletrônicamente, a leitura de qualquer uma dessas declarações.

Isto só bastaria para o estudioso e o curioso também, conhecer visitando, êsse nôvo museu, especializado na origem histórica dos tributos em nosso País, mas não só aí fica essa exposição, onde também, são mostrados decretos e leis sôbre impostos, em vária épocas e livros ilustrativos do assunto, antigos e atuais.

A reportagem da LD no Ensino foi recebida pelas gentis senhoritas Maria Celeste Fernandes Garcia, pesquisadora e Maria Rute de Sousa, funcionária da Fazenda, que após mostrarem o museu, agradeceram dizendo: "Estamos aqui de portas abertas aguardando a visita de todos, e recebendo doações de objetos e documentos, referentes a história fazendária do País." — Concluindo disse — "O museu pode ser visitado de segunda à sexta-feira, no horário de 11 horas às 17 horas, na sobreloja do Palácio da Fazenda."

No LD no Ensino, no número anterior a êste, foi publicado com o título de "ENERGIA NUCLEAR NO BRASIL", trabalho de pesquisa efetuado pelo Museu da Fazenda Federal.

Numa vista lateral, da entrada do museu, destaca-se um tronco do "PAU BRASIL", madeira que deu origem, no Século XVIII, ao mais importante Ciclo Econômico do País.

O MADUREZANDO TRAZ UM TESTE PARA QUEM FAZ ESCOLA TÉCNICA FEDERAL

Os 6.500 inscritos para admissão às escolas federais têm, hoje, no Madurezando, um teste que pode auxiliá-los na prova do dia 20 (Leia página 2)

Monteiro Lobato faz grande festa cívica educacional

Leia no Editorial o Ginásio Polivalente

(Página 3)

O MADUREZANDO

A Equipe do Madurezando atende hoje o pedido de vários candidatos ao Exame Unificado às Escolas Técnicas Federais Celso Suckow da Fonseca e a de Química, publicando um teste de PORTUGUÊS, porquanto os 6.500 inscritos farão prova dia 20 e é justamente de Português.

1. DÊ O QUE SE PEDE:
   1.1. Dê os substantivos cognatos de: solidarizar; espontâneo; manter; subsistir; projetar; convulsionar; interceder conceder; ascender e executar.
   1.2. Declare os temas elípticos das frases:
   a. Se para a circulação do sangue, a morte; se mediocre, é a anemia.
   b. Ai! Fiandeira! Infeliz se andas a amar!
   c. Dizem que o que distingue o homem dos outros bichos é a razão. Outros pretendem que é o riso.
   d. Muitas coisas podem as minhas filhas esconder: lágrimas é que não!
   1.3. Risque a preposição dispensável:
   a. Eram duas mulheres e quatro homens, sem contar com o negro condutor da carroça.
   1.4. Use o acento da crase onde fôr necessário
   a. Joana agarre-se a porta.
   b. Magali estendeu a mão a cada um.
   1.5. Derive os verbos das palavras seguintes:
   a. sapato; b. paz; c. trás; d. concêrto; e. veículo.
   1.6. Dê a função sintática das palavras sublinhadas:
   a. O homem fê-lo fugir.
   b. O visitante tinha as calças arregaçadas.
   1.7. Corrija a colocação defeituosa dos pronomes pessoais:
   a. Que você está querendo?
   b. Como êle soube que mudei de residência?
2. Escreva nos espaços os nomes dos parênteses, fazendo-os concordar:
   2.1. Encontrei Jacinto e sua irmã ..... a colaborar. (disposto).
   2.2. Escolheste ..... hora e lugar. (mau).
   2.3. Vai ..... a lista dos preços (anexo).
   2.4. Não custa muito a gente elogiar-se a si .... (mesmo).
   2.5. Visitei os museus e as escolas ..... (recém-fundado).
   2.6. Enviamos ..... uma relação dos preços (incluídos).
   2.7. As janelas ..... abertas deixavam ouvir o rumor das vozes. (meio)
   2.8. Êste lugar, esta luz e esta hora eram para êle ..... (funesto).
   2.9. Construirei ali um jardim à ..... moda e gôsto. (meu)
   2.10 A menina definhava a olhos ..... (visto).
3. COMPLETE AS FRASES ABAIXO COM OS VERBOS DOS PARÊNTESES, CORRETAMENTE FLEXIONADOS NO TEMPO DO INDICATIVO QUE SE PEDE:
   3.1. A multidão de pedestres ..... de todos os quadrantes (desaguar-presente).
   3.2. ..... menos de cem combatentes (restar, perfeito).
   3.3. A casa é grande mas ..... visto acabarem casas maiores (ter-se, presente)
   3.8. Ali ..... uma multidão de trepadeiras que ..... aos troncos das árvores (crescer, enrodilhar-se, imperfeito).
   3.9. ..... já reluzir algumas estrêlas (ver-se, imperfeito).
   3.10 No relógio da sala ..... de bater 12 roras (acabar, presente do ind.)
4. Responda o que, se pede:
   5.1. Escreva nos parênteses o sinônimo dos parônimos seguintes:
   tráfego ( ) tráfico ( )
   4.2. Dê o diminutivo erudito dos substantivos seguintes:
   artéria, veia, campa, obra, questão
   4.3. Numere as frases abaixo de acôrdo com a significação do verbo contar:
   1. Determinar o nkmero
   2. Ter a idade de
   3. Possuir, dispor
   4. Narrar
   5. Considerar
   6. Ter esperança, confiar
   7. Incluir, acrescentar
   8. Esperar
   ( ) Júlio já contava 15 anos.
   ( ) Você já contou essa história
   ( ) Quem contará as estrêlas do céu?
   ( ) Anacleto não contava muitos amigos.
   ( ) Eu contava ser mal recebido.
   ( ) Conto-o no número de meus amigos.
   ( ) Contamos com a sua presença.
   ( ) Conte com mais duas pesoas para o jantar.
   4.4. Escreva nos espaços as preposições adequadas:
   a. Estávamos ansiosos ..... ver tudo acabado.
   b. Uns levam o amor ..... si mesmos até a egolatria.
   c. Tinha aversão ..... tudo quanto bulisse com seus velhos hábitos.
   d. Sentiu-se sozinho e falho ..... recursos.
   e. Estou contente ..... vê-lo feliz.
   f. É objetivo do presente solicitar de C. S.a informações ..... a situação dessa praça.
   4.5 Desfazer as inversões da seguinte estrofe de um sonêto de Olavo Bilac
   Longe de ti, se escuto, porventura,
   Teu nome, que uma bôca indiferente.
   Entre outros nomes de mulher murmura,
   Sobe-me o pronto aos olhos, de repente...
   4.8. Colocar criteriosamente as vírgulas na seguinte carta de Afonso de Guimarães e Mário de Alencar:

Mariana 2 de outubro de 1908

Mário

Por se terem agravado os padecimentos de minha mãe não pude enviar-te como devia imediata resposta à tua carta que traz criteriosos reparos a alguns dos meus últimos versos e elogios sempre bondosos a outros.

Com o falecimento do grande Machado de Assis mestre de todos nós que te dedicava (leio nos jornais) um verdadeiro afeto paternal imagino como não estará combalido o teu espírito.

Estava a reler o QUINCAS BORBA quando soube da sua morte. Extraordinário homem êsse imenso pelo talento e pelo coração. Adeus. Teu Afonso.

4.7. Classifisue os vícios de linguagem:
(1) anfibologia
(2) barbarismo
(3) cacofonia
(4) estrangeirismo
(5) colisão
(6) eco
(7) pleonasmo
(8) solecismo
(9) silabada
( ) Eu não intervi.
( ) Quanto por cada?
( ) Vence a noite o dia.
( ) Eu lhe vi ontem.
( ) O Papa pede paz.
( ) Êle fêz uma gafe.
( ) Quem seria o refém/
( ) Maria ia a Cotia.
( ) João saiu para fora.

RESPOSTA DO TESTE ANTERIOR

1.1. c; 1.2. c; 1.3. c; 1.4. c; 1.5. d 1.6. sigla; 1.7. til; 1.8. vírgula; 1.9. d; 110. aspas; 1.11. asterisco; 1.12. fonética; 1.13. preposições e conjunções 1.14 sintaxe; 1.15. transitivo indireto; 1.16. intransitivo; 1.17. tôdas as frases; 1.18. b; 1.19. b; 1.20. ironia; 2.1 (') acento indicador da crases 2.2. ansiar; 2.3 Paulo é forte; 3.1. antítese 3.2. gênero, número e pessoa; 3.3. adjunto adnominal, adjunto adverbial, apôsto e agente da passiva; 3.4. oração; 3.5. absoluta; 3.6. comprimento e cumprimento; 3.7. Fui ao Cinema; 3.8. Período composto; 3.10. isoladamente; 3.11. aceitar, anexar, entregar, nascer, romper, submeter, expulsar etc.; 3.12. r 3.13. ditongo nasal; 3.14. inflamação; 3.15. simples e composto; 3.16. invariável; 3.17; elefanta; 3.18; pronome indefinido; 3.19. Adverbio de modo; 3.20. indeterminado; 4.2; 4.7; 4.9

Variedades educacionais

DEBATES SÔBRE A REFORMA DO ENSINO

Promoção da Associação de Educadores do Estado da Guanabara e do Sindicato dos Estabelecimentos Particulares de Ensino da Guanabara terá início no dia 13 até o dia 17 do corrente um ciclo de palestras sôbre a Reforma de Ensino, tendo como expositores:

Padre José Vieira de Vasconcellos; Professor Walmir Chagas e Professôra Teresinha Saraiva, todos membros do Conselho Federal de Educação; Professor Agnelo Correia Viana — reitor da Fundação da Universidade do Trabalho de Minas Gerais; Professôra Eurides Brito — Diretora do Ensino Fundamental do MEC. Participarão, também do evento o Professor Paulo José Dutra de Castro — diretor do Departamento de Ensino Médio do MEC; Coronel Confúcio Pamplona — secretário geral do MEC; Professor Samuel Rocha Barros — coordenador do Laboratório de Currículos da Ultramig; Professor Paulo Vicente Guimarães — diretor da Faculdade de Educação da Universidade de Brasília.

O coordenador da atividade é o Professor José Martins de Santa Rosa — presidente da Associação de Educadores do Estado da Guanabara.

O Dr. Jorge Abreu, um dos colaboradores, avisa que as inscrições podem ser feitas na Rua Santa Luzia, 799 — Grupo 502 e as palestras serão realizadas no auditório do Ministério da Educação e Cultura, Rua da Imprensa, 16.

* * *

SED TEM PLANO PARA UM MÊS DE FÉRIAS ESCOLARES

Em 35 colônias de férias, incluindo 4 unidades militares e 1 no Lions-Grajaú, a Secretaria de Educação e Cultura da Guanabara, através de seu Departamento de Educação Física, Esportes e Recreação, sob a direção do Professor Renato Brito Cunha, vai proporcionar, de 3 de janeiro a 4 de fevereiro de 1971, um mês de férias a 8.850 alunos cariocas, de 4 a 14 anos, já devidamente inscritos, com distribuição de merendas e a assistência de 112 professôres de educação física, artes, recreação e jogos, 172 recreadores, 3 médicos, 73 merendeiras, 4 serventes e 18 motoristas.

Outras informações e demais detalhes, poderão ser obtidos no Departamento de Educação Física, Esportes e Recreação da SED, na Rua do Riachuelo, 136, 2.º andar, das 11 às 17h ou pelo telefone: 222-8363.

* * *

SECRETÁRIOS DE EDUCAÇÃO DEBATERAM 1.º E 2.º GRAUS

O II Encontro de Secretários de Educação foi instalado dia 6, terminando a 10 do corrente em Belo Horizonte com a presença de vários titulares da Pasta da Educação dos Estados da União e seus assessôres, além do secretário-geral do MEC, Coronel Confúncio Pamplona e grande número de professôres, com a finalidade de debater e estudar experiências regionais de implantação do ensino de primeiro e segundo graus.

Abriu os trabalhos o secretário de Minas Gerais, Professor Caio Benjamim Dias, que salientou a importância do conclave e disse da satisfação dos mineiros "em reunir aqui autoridades preocupadas em encontrar o caminho ideal para a implantação da Reforma".

Falando, também, na solenidade de abertura o Coronel Confúncio Pamplona, secretário-geral do MEC, disse trazer do Ministro Jarbas Passarinho, a quem representava, uma palavra de esperança nos resultados do encontro, possibilitando "acertarmos aqui as bases que nos vão nortear para obter melhores soluções na implantação da Lei da Reforma do Ensino"

O secretário de Educação e Cultura do Estado da Guanabara, Professor Fernando Barata, estava presente à solenidade participando ativamente dos trabalhos do Plano Global Integrado de Educação.

* * *

MÚSICA PARA O CARIOCA EM DEZEMBRO PROGRAMADA PELO DEP. DE CULTURA DA GUANABARA

Com entrada gratuita, o carioca poderá assistir, de 2 a 14 de dezembro, uma série de concertos e recitais de música e coral, programados pelo Departamento de Cultura da Guanabara, sob a regência de maestros como Vieira Brandão e Cleofe Person de Mattos, e atuação de solistas como os pianistas Arnaldo Estrêla e Lais de Souza Brasil e a cantora de câmara Paulina Bloch.

A PROGRAMAÇÃO

É a seguinte, a programação dos concertos e recitais promovidos pelo Dep. de Cultura da Guanabara:

DIA 2, às 18h30min: Madrigal Vox, do Cons. Brasileiro de Música, sob a regência do maestro Vieira Brandão; e o Quarteto de Cordas da UFRJ, no auditório do DER, na Av. Pte. Vargas, 1.100, 13.º andar. — DIA 3, às 20h30min: Associação de Canto Coral, sob a regência de Cleofe Person de Mattos, na Igreja Sta. Bárbara, na Rua dos Topázios, em Rocha Miranda. — DIA 6, às 20,30min: Coral ABC, sob a regência do maestro João Baptista Jenúncio, na Biblioteca de Copacabana, na Av. N. Sra. Copacabana, 702-B, 3.º andar. — DIA 9, às 18h30min: Recital de Piano e Canto, com a pianista Lais de Souza Brasil e a cantora de câmara Paulina Bloch, acompanhada pelo pianista Carlos Dantas, no auditório do DER, na Av. Pte. Vargas, 1.100, 13.º andar. — DIA 10, às 20h30min: Orquestra Sinfônica da UFRJ, sob a regência do maestro Florentino Dias, na Igreja da Candelária, na Praça Pio X. — DIAS 13 e 14, às 21h: Quarteto da Guanabara, com a participação especial do pianista Arnaldo Estrêla, na Igreja do Carmo da Lapa, no Largo da Lapa.

* * *

PROJETO RONDON PROMOVEU ENCONTRO

Começou dia 6 do corrente no Ministério do Interior o III Encontro de Coordenadores do Campus Avançado, do Projeto Rondon, sob a presidência do coordenador-geral Coronel Sérgio Mário Pasquali. Tomaram parte do Seminário, representantes dos Ministérios do Trabalho da Saúde, da Educação e Cultura e da LBA.

Os coordenadores de todos os campus já instalados em todo o País também participaram dos debates que prepararam a instalação de novos postos de Coordenação Geral do Projeto Rondon: em Imperatriz, Maranhão, Picos, Piauí, Barreiras e Irecê, na Bahia, todos como prioritários o Encontro terminou dia 10 próximo com grande êxito, com a presença de vários observadores da Pontifícia Universidade do Rio Grande do Sul, Universidades Federais Fluminense, do Ceará; e da PUC.

EDITORIAL

O Ginásio Polivalente

UMA DAS IDÉIAS que surgiram nestes últimos anos foi a da implantação de um tipo de ginásio que desse ao aluno uma visão do trabalho que êste poderá desenvolver no futuro, não só na indústria ou na agricultura como no comércio.

IMPLANTOU-SE então o GINÁSIO ORIENTADO PARA O TRABALHO que à luz da teoria geral do ensino médio, salientaríamos ainda suas características gerais e principais virtualidades:

É UM ENSINO geral que inclui orientação para o trabalho. Não deixa de ser portanto, ensino geral, mas não é um ensino geral isolado e que negue qualquer introdução de orientação para o trabalho, na indústria, agricultura e comércio.

ELIMINA as diferenças entre os ginásios secundários e os ginásios profissionais, estabelecendo não só a articulação como a fusão dos cursos e contribuindo assim para atenuar os preconceitos que ainda existem contra o ensino médio

ELIMINA as diferenças entre os ginásios secundários e os ginásios profissionais, estabelecendo não só a articulação como a fusão dos cursos e contribuindo assim para atenuar os preconceitos que ainda existem contra o ensino médio.

ASSEGURA a todos maior formação geral. O currículo geral é de 9 ou 8 disciplinas, enquanto no ginásio profissional é de 5. Em vez de dar, portanto, a alguns jovens uma formação geral de 8 ou 9 discípulos, e a outros apenas 5, fêz-se estender a formação geral a maior número de adolescentes, de modo que o ginásio orientado para o trabalho é um ginásio que, apesar do nome, propugna por uma formação geral mais larga para maior número de jovens, ampliando as possibilidades de cultura geral.

CONTRIBUI não só para uma formação humana mais completa como oferece ainda maior base para o ingresso e a ascensão nas carreiras profissionais, porque o desenvolvimento da técnica, com os progressos da automação, exigem do trabalhador formação geral cada vez maior.

OFERECE possibilidade de opção menos prematura que os ginásios secundários profissionais, facilitando o estudo e a orientação das aptidões individuais. O estudante que hoje ingressa no ginásio comercial, ou no ginásio industrial, está destinado a ter um aprendizado comercial, industrial ou agrícola. O estudante que vai para um curso secundário está destinado a não ter nenhum aprendizado dêste tipo. Ou pelo menos não tinha. Em um ginásio polivalente, com um bom serviço de orientação, é possível captar gradualmente as tendências e orientá-las, com benefício para o educando, para a sociedade e para o desenvolvimento econômico.

RETARDA, como recomenda a pedagogia e é de interêsse do próprio preparo profissional, o momento da especialização. A especialização precoce, além de antipedagógica, não garante a formação de técnicos de boa qualificação.

PROPICIA aos jovens oportunidades de estudos amplos e diversificados, como requer o desenvolvimento econômico, assegurando o aproveitamento máximo de tôdas as capacidades.

INTEGRANDO a iniciação profissional no ensino geral, incluindo matérias técnicas no currículo do ensino secundário, contribuirá para a mais estreita convivência dos educandos, sem diferenciação social e econômica e, portanto, para a realização de um dos principais objetivos da educação em geral, que é promover a unidade ea solidariedade social, que muito bem está inserido na Lei da Reforma do Ensino.

POR FIM destacamos as imorredouras palavras do inesquecível Professor GILDÁSIO AMADO, grande propugnador do Ginásio Polivalente, "o ginásio polivalente é mais um instrumento de integração social que atende aos objetivos do progresso econômico, fazendo convergir para as ocupações a fôrça jovem de trabalho, na medida de suas afinidades vocacionais e, portanto, garantindo o mais adequado aproveitamento da maior riqueza de um país, que são as potencialidades de sua juventude: atende, portanto à pedagogia, ao desenvolvimento social, aos interêsses da economia e, como síntese de todos os seus fins ao ideal democrático de igualdade de direitos".

ASSOCIAÇÃO DOS SERVIDORES ABRE INSCRIÇÕES

LUTA DEMOCRÁTICA
no ENSINO
TABLÓIDE ESCOLAR
FUNDADOR:
Tenório Cavalcanti
SUPERINTENDENTE GERAL:
Antonio Hollanda Cavalcanti
EDITOR:
Professor Van Cegalla
CHEFE DE PUBLICIDADE:
Huascar Santa Maria
DIAGRAMADOR:
Sérgio Lopes
Direção — Redação — Publicidade:
RUA DO LAVRADIO, 92-1.º
Telefones:
252-1477 — 252-0625 — 252-0450

Estão abertas as matrículas para as diversas séries do Ginásio da ASCB

ASSOCIAÇÃO DOS SERVIDORES CIVIS DO BRASIL

Teste de Integração

Os alunos que concluiram o antigo curso primário deverão apresentar o certificado de conclusão do curso e submeter-se ao Teste de Integração, no próximo dia 13 de dezembro ou em 28 de fevereiro de 1972, às 9 horas, caso a média de aprovação tenha sido inferior a seis (6).

Matrícula direta no Curso Ginasial

Se a média de aprovação no curso primário fôr superior a seis (6) a matrícula será feita, diretamente, na série equivalente ao antigo 1.º ano ginasial.

Transferência

Os alunos que concluiram, em 1971, qualquer série do Curso Ginasial, deverão apresentar, para matrícula, a transferência do colégio de origem, com firma reconhecida.

CURSOS PRÉ-PRIMÁRIO E PRIMÁRIO

As matrículas para êstes cursos também estão abertas. No ato da inscrição é indispensável a apresentação da certidão de nascimento e atestados de vacina anti variólica e anti diftérica.

GINÁSIO ESCOLA TÉCNICA AFONSO CELSO
PRIMÁRIO — ADMISSÃO
GINASIAL
TÉCNICO DE CONTABILIDADE
ALIANÇA FRANCESA
DIURNO E NOTURNO
Rua Engenheiro Trindade 228
Tel.: CG-5 CETEL — 394-1063
Campo Grande — GB

Monteiro Lob

Encerrando o II Seminário de Cultura Geral, promoção mercial da CNEC e da Inspetoria Regional do Ensino Comer mento de Ensino Médio do MEC.

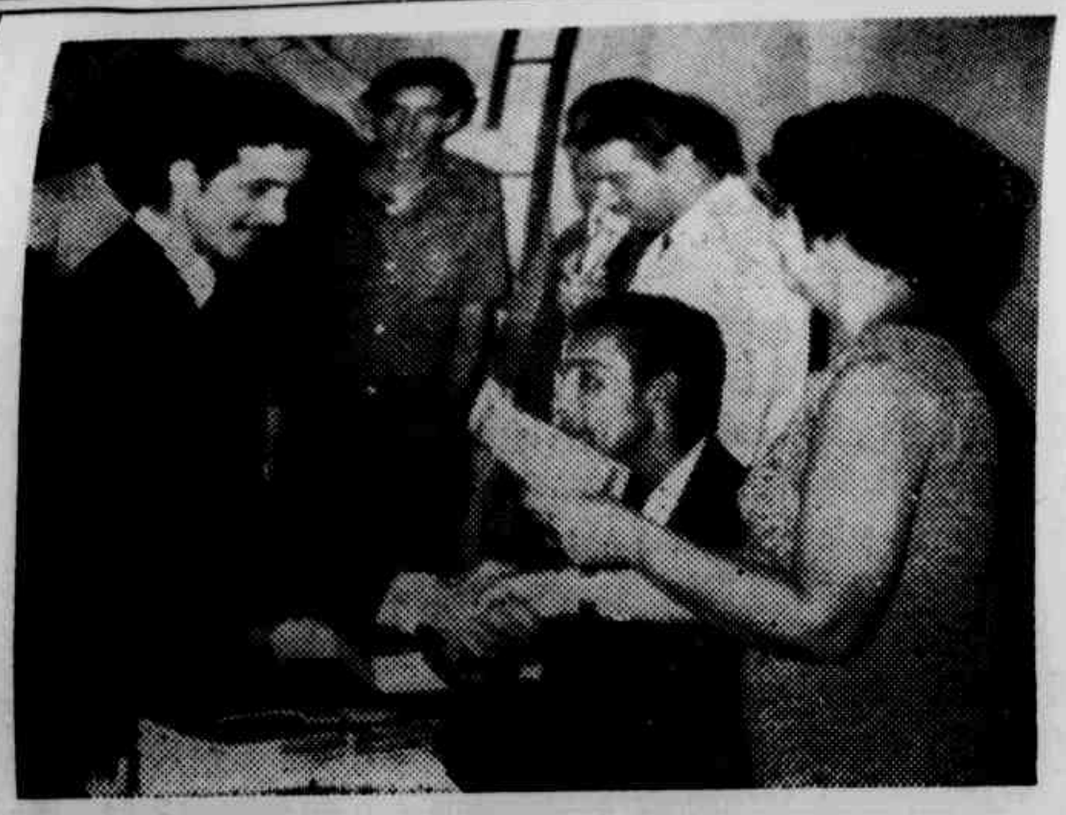

AUGUSTO LOURENÇO TEIXEIRA, do Colégio Comercial Monteiro Lobato, quando recebia seu Certificado e prêmio dado pela EBAL, das mãos da Professôra Eugênia Albuquerque Gomes, Inspetora Federal de Ensino.

Flagrante com a participante CLAUDETE BURLANDI FEIJÓ, outra primeira colocada com grau 9,5, na prova de aproveitamento, quando recebia das mãos da Professôra Eugênia Gomes o seu Certificado de Aproveitamento e seu prêmio.

O Colégio Comercial Monteiro Lobato da Campanha Nacional de Escolas da Comunidade realizou domingo próximo passado a SESSÃO SOLENE de encerramento do II SEMINÁRIO DE CULTURA GERAL, que teve o patrocínio da INSPETORIA REGIONAL DO ENSINO DO DEPARTAMENTO DE ENSINO MÉDIO DO MINISTÉRIO DA EDUCAÇÃO E CULTURA.

OS TEMAS E OS EXPOSITORES

O II SEMINÁRIO abrangeu temas de grande interêsse para o crescimento cultural da mocidade brasileira, repercutindo de modo altamente favorável entre as autoridades educacionais. Os temas e os expositores deram ao II SEMINÁRIO DE CULTURA GERAL um brilho altamente educacional e, particularmente, cívico. A programação foi a seguinte:

1. "A SUDAM E O DESENVOLVIMENTO DA AMAZONIA" — Expositores: Dr. JOSE HILDEBRANDO LEAL e Dr. LUIZ FERNANDO VELLOSO — Equipe Técnica da SUDAM — Superintendência do Desenvolvimento da Amazônia;

2. "PROMOÇAO DA EXPORTAÇAO" — Expositores: Dr. HENRIQUE CARLOS MAGALHAES GOMES MORAIS (Chefe do CEPEX — CENTRO DE PROMOÇAO DA EXPORTAÇAO) e Dr. MARIO NUNES CAVALCANTI — Equipe do CEPEX — Centro de Promoção da Exportação da Carteira de Comércio Exterior do Banco do Brasil S.A.;

3. "ORGANIZAÇÃO E METODOS" — Expositor: Professor ARTUR SOARES MENDES — Organização Ruf S.A.;

4. "IMPORTANCIA DAS COMUNICAÇÕES" — Expositor: Coronel SILVIO LEAL DE MEIRELLES — EMBRATEL — Emprêsa Brasileira de Telecomunicações;

5. "Os CLUBES DE CIENCIAS" — Expositores: Professor DYMAS JOSEPH e Professor WALDIR MEDEIROS DUARTE — Equipe do Departamento Educacional do Jornal do Brasil e do Colégio Pedro II;

6. "O IMPÔSTO DE RENDA" — Expositor: Professor ROSALVO LALOR — Coordenador de Projeto do Núcleo Regional de Seleção e Treinamento da Superintendência da 7ª Região Fiscal do Ministério da Fazenda;

7. "A PETROBRAS" — Expositor: Professor SAMUEL SZERMAN — Equipe de Serviço de Relações Públicas da PETROBRAS;

8. "A IMPORTANCIA DA POUPANÇA" — Expositor: Dr. PLINIO T. DE MELLO SENRA — Superintendente Executivo do Departamento de Relações Públicas da Bôlsa de Valôres do Rio de Janeiro (GB).

Outro aspecto dos mais interessantes foram os filmes projetados durante a atividade servindo como um instrumento dos mais positivos para exemplificar os assuntos abrangidos pelos expositores.

A SESSÃO SOLENE

No dia 4-12-71 foi realizada SESSÃO SOLENE de entrega de CERTIFICADOS DE FREQUÊNCIA E APROVEITAMENTO aos participantes bem como aos expositores e entidades que colaboram com êste evento.

Dando início à atividade, foi composta a MESA DE HONRA com as seguintes presenças:

Professôra EUGÊNIA ALBUQUERQUE GOMES — Inspetora Federal de Ensino, representando o Professor Pedro Eziel Cileno, Inspetor Regional do Ensino Comercial do DEM/MEC (que não pode comparecer por ter falecido seu sogro); DR. HENRIQUE CARLOS MAGALHAES GOMES MORAIS — Chefe do CEPEX — Centro de Promoção da Exportação do Banco do Brasil S.A.; Tenente EVERTON SINAUS — Representando o Comando Geral da Polícia Militar do Estado da Guanabara; Sra. ANA MARIA DOS SANTOS ROSA — Representando o Superintendente da Borracha do Ministério da Indústria e do Comércio: Professor PAULO CÉSAR BESSA NEVES — Representando a Direção do Colégio Madureira; Prof. ROSALVO LALOR — Representando a Superintendência da 7ª Região Fisial do Ministério da Fazenda; Srta. LÍGIA VIEIRA FERREIRA — Representando o Departamento de Relações Públicas da Bôlsa de Valôres do Rio de Janeiro e o Dr. Plínio T. de Mello Senra; Prof. SAMUEL SZERMAN — Representando a PETRO-

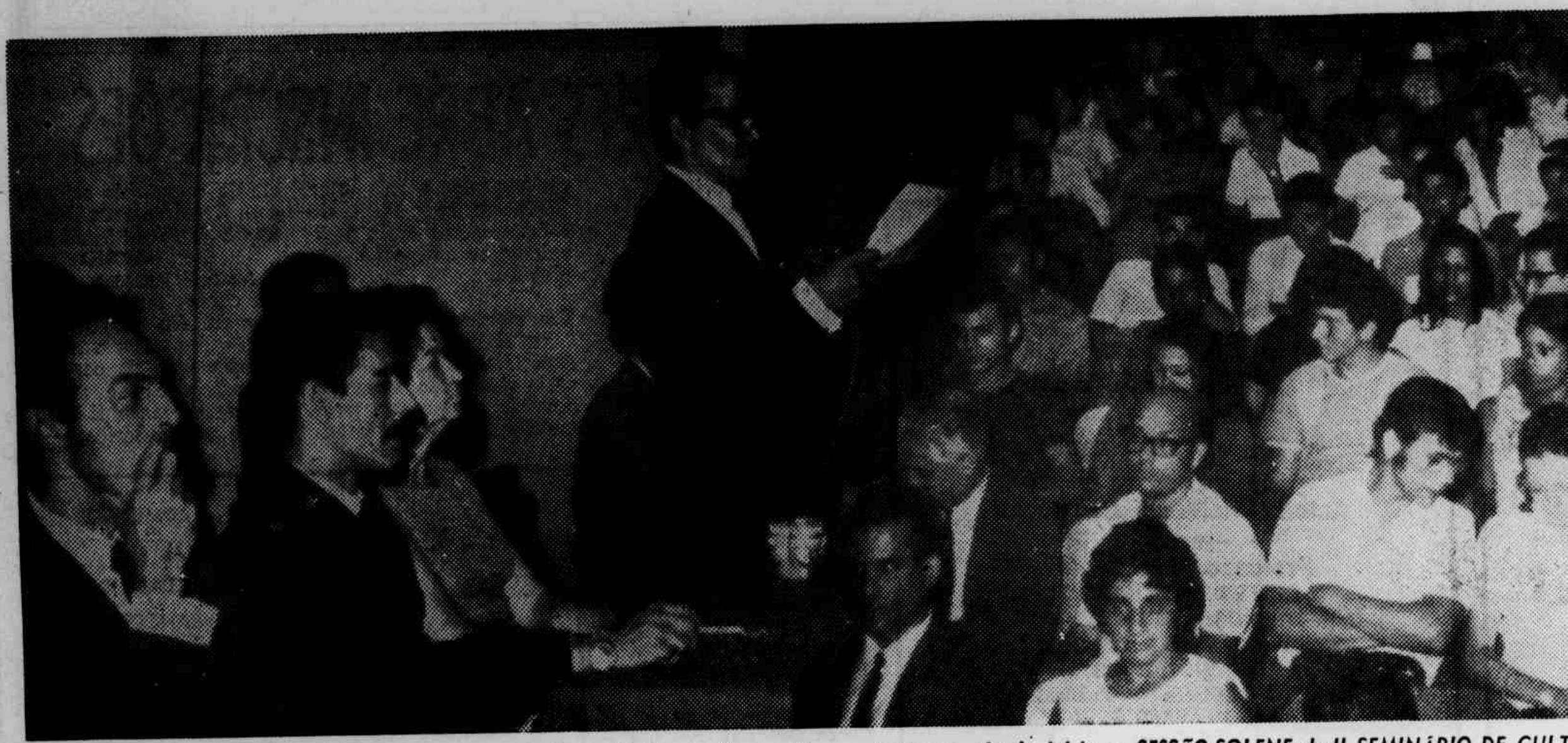

Professor ALCIDES DA SILVEIRA GUEDES, quando proferia seu brilhante discurso de agradecimento, dando início a SESSÃO SOLENE do II SEMINÁRIO DE CULT fessor Rosalvo Lalor, Tenente Everton Simans, Professôra Eugênia Gomes, representando respectivamente a Superin tendência da 7.ª Região Fiscal, Comando-Geral Inspetoria Regional do Ensino Comercial, e parte do grande público presente à solenidade de encerramento do Se minário.

bato faz festa cívica educacional

ão do Colégio Co-
ercial do Departa-

BRÁS; Coronel SÍLVIO LEAL DE MEIRELLES — Representando a EMBRATEL — Emprêsa Brasileira de Telecomunicações; Dr. GERALDO PEREIRA — Representando o Serviço de Relações Públicas da EMBRATEL; Professor ARTUR SOARES MENDES — Representando a Organização Ruf S.A.; Professor ALCIDES DA SILVEIRA GUEDES — Diretor do Colégio Comercial Monteiro Lobato da CNEC que presidiu a solenidade.

EMOÇÃO COMEÇOU COM O HINO NACIONAL

Após a composição da mesa, foi executado o Hino Nacional pela Banda da Polícia Militar do Estado da Guanabara, civicamente acompanhado pelos 655 participantes presentes com seus familiares e amigos.

Em seguida, o Professor Alcides da Silveira Guedes proferiu em nome de tôda a COMISSÃO EXECUTIVA DO IIº SEMINÁRIO o discurso de agradecimento a todos os expositores, colaboradores e participantes, ressaltando que "nós do Colégio Comercial Monteiro Lobato estamos vivendo instantes de alegria e de emoção, porque na verdade não tinhamos a pretensão de tanta repercussão, mas essa juventude ativa nos enche júbilo e ênsejo de presenciarmos êste poético encerramento do IIº SEMINÁRIO DE CULTURA GERAL que transcorreu, durante nove sábados, com o mesmo interêsse, carinho, atenção, sem quebra de ética e da disciplina, com uma freqüência espetacular, em se tratando do dia e horário em que foram realizadas as palestras".

"Só os inimigos, os falsos educadores — continuou o Prof. Guedes — os descrentes de si mesmo, os donos da verdade os que não crêem na juventude brasileira e com êles não tem diálogo é que procuram menosprezar uma promoção que tem como meta o aperfeiçoamento cultural e abrir novos horizontes ao aluno e a todo aquêle que procura aperfeiçoar-se."

"O II SEMINÁRIO DE CULTURA GERAL caracterizou-se pela indiferença que se fêz na aceitação de inscritos de graus de conhecimentos. Assim tivemos participantes dos mais variados: curso primário, supletivo, ginasianos, colegiais, técnicos de contabilidade, universitários, bancários, industriários, comerciários, militares, funcionários públicos etc. em um total de 70 instituições aqui representadas, atingindo 620 pessoas".

Ressaltando a equipe que coordenou êste importante evento, o Prof. Alcides da Silveira Guedes enfatizou o apoio dado pelos expositores que "deram um verdadeiro *show* de palestra, trazendo informações de alto nível e de grande utilidade para todos nós, fazendo que o Brasil pulssasse em nossos corações com grande amor patriótico. Foram exemplos de EDUCADORES, apesar de muitos dêles não terem ligação com o magistério, mas mesmo assim foram de uma conduta digna de elogios, participando com entusiasmo e AMOR PELA JUVENTUDE BRASILEIRA".

ÊXITO DE TODOS

Finalizando seu brilhante discurso, o Professor Guedes destacou que "o Colégio Comercial Monteiro Lobato, humildemente, procurou através dêste seminário, que hoje se encerra, demonstrar a essa plêiade de brasileiros, responsáveis pelos destinos do Brasil, que também está na trincheira da educação. E para isso levamos durante nove sábados através dos magníficos Expositores; instruções, conhecimentos dos mais variados aos participantes que, atendendo ao nosso chamado, aqui estiveram compenetrados do alto espírito desta promoção a quem sinteramente agradecemos, estendendo-os ao DEPARTAMENTO DE ENSINO MÉDIO, a DELEGACIA REGIONAL DO MEC, na pessoa do Professor Wilson Brandão, a INSPETORIA REGIONAL DO ENSINO COMERCIAL pelo patrocínio dado ao seminário, a CAMPANHA NACIONAL DE ESCOLAS DA COMUNIDADE da Seção Estadual, à frente da qual se encontra o ilustre Deputado Mac Dowel Leite de Castro, a SUPERINTENDÊNCIA DA BORRACHA DO MINISTÉRIO DA INDÚSTRIA E DO COMÉRCIO pelo material de expediente que nos doou, a ORGANIZAÇÃO RUF S.A., a RÁDIO E DIÁRIOS ASSOCIADOS pela impressão dos CERTIFICADOS, a POLÍCIA MILITAR DO ESTADO DA GUANABARA, a COCA-COLA REFRESCOS S.A., ao Departamento de Educação Primária do Estado da Guanabara, ao 2.º DISTRITO EDUCACIONAL DA 2.ª REGIÃO ADMINISTRATIVA, ao Serviço de Filme Educativo da GB, ao Consulado do Japão, ao Instituto Nacional do Cinema e a todos que direta ou indiretamente contribuíram para o grande sucesso do seminário, que com isto colaboraram para o crescimento cultural do Brasil".

EXPOSITORES RECEBEM CERTIFICADOS

Em seguida, foi entregue aos expositores o certificado a que fizerem jus, juntamente com a coleção completa de **Grandes Figuras**, doadas pela Editôra Brasil América Ltda., grande colaboradora do seminário, e o disco contendo os Hinos Cenecista.

Esta parte da solenidade foi das mais tocantes, pois sensibilizou a todos, os grandes aplausos à medida que cada expositor recebia seu certificado, coroando êste ato cada uma enviou sua mensagem a todos os participantes, dando à atividade um brilho invulgar. Em homenagem a todos os expositores, a Banda da Polícia Militar do Estado da Guanabara executou um número musical, fazendo chorar alguns dos presentes e expositores.

A EQUIPE DO SEMINÁRIO

LD NO ENSINO, presente à solenidade, anotou os nomes dos componentes da Comissão Executiva:

Presidente: Professor Alcides da Silveira Guedes;

Secretário: Professor Ney Garcia de Oliveira;

Coordenador: Professor Vitor Hugo Soares da Silva;

Assessôres Técnicos: Professor José Anacleto; Professor Angenor da Silva Guimarães Júnior; Professor Rubens Moraes e Souza; Professor Carlos Augusto Machado; presidente do Setor Local, Geraldo Soares Bastos; Professôra Irene Prozenko; Professôra Eunice Maia Fagundes; Aluna Eliana Palma Nunes; Aluno Estevam Eugênio da Silva Filho; Aluno Cláudio Santana de Oliveira; Aluno José Carlos da Silva Rodrigues; Aluno Aristarco da Silveira Guedes; Secretário do Colégio Aristomeno da Silveira Guedes; Aluna Maria da Glória Martins Ruiz; Aluna Célia de Oliveira; Aluno Sérgio Cosme dos Santos; Aluno Iberê da Conceição; Tenente Nélson Pereira (participante que fêz questão de colaborar com o Seminário), Newton Vasconcellos Mourão (outra participante que muito colaborou).

OS PRIMEIROS CLASSIFICADOS

Foi entregue aos primeiros classificados, na Prova de Aproveitamento realizado, o certificado e uma coleção completa de **Grandes Figuras**, da Editôra Brasil América Ltda. (Ebal). Eis os três classificados: Maíza de Lima das Trinas — Funcionária do Banco do Estado da Guanabara S.A.; Claudete Burlandi Feijó — Estudante; Augusto Lourenço Teixeira — Colégio Comercial Monteiro Lobato. Todos os três obtiveram o grau 9,5 (nove e meio) na prova de aproveitamento, ficando em segundo lugar os seguintes participantes, com o grau 9,0 (nove):

Jorge Luiz Viana Pinto — Colégio Comercial Monteiro Lobato; Francisco de Oliveira — Colégio Comercial Monteiro Lobato; Rui Jorge Monteiro — Colégio Estadual Gil Vicente; Luiz Carlos Bulhões Santiago — Colégio Comercial Monteiro Lobato; Narci Maciel — Colégio Souza Marques; Nancy Naim Herrok — Colégio Souza Marques.

PEDRO HENRIQUE GARGIA DE SOUZA — Colégio Souza Marques.

ELYSIO DE OLIVEIRA SEÁRA NETO — Curso Soeiro;

PAULO CORRÊA DE SÁ E BENEVIDES FILHO — Colégio Souza Marques;

TERESINHA REIS DE AGUIAR — Colégio Souza Marques;

SÉRGIO BARBOSA SANTORO — Colégio Souza Marques;

LIAMARCIA COSTA MOREIRA — Colégio Comercial Monteiro Lobato;

RÔMULO PEDRON NOGUEIRA — Colégio Souza Marques.

ENCERRAMENTO

Após a entrega de todos os certificados, cêrca de 600, foi executado pela banda da Polícia Militar do Estado da Guanabara o "PRA FRENTE BRASIL" e "CIDADE MARAVILHOSA", terminando com grande entusiasmo a solenidade e o editor de LD NO ENSINO observou a grande emoção que tomou conta de todos, com abraços, exemplificando assim que a Pátria Brasileira está dignamente representada e possui um povo altamente patriótico.

O III SEMINÁRIO A VISTA

Em conversa informal com a reportagem de LD NO ENSINO o Professor Alcides da Silveira Guedes e Professor Vitor Hugo Soares da Silva, informaram que o próximo seminário está previsto e o seu planejamento já está sendo elaborado, tendo seu início para a primeira quinzena de setembro de 1972.

O DIRETOR DO ENSINO CONGRATULA-SE

O Coordenador do II Seminário Professor Vitor Hugo Soares da Silva, recebe do Diretor do Departamento de Ensino Médio do Ministério da Educação e Cultura, Professor PAULO JOSÉ DUTRA DE CASTRO o seguinte Ofício que transcrevemos, a respeito do seminário:

"Sr. Coordenador

Agradeço a V. S.ª o convite com que nos honrou para participar do II SEMINÁRIO DE CULTURA GERAL que o Colégio Comercial Monteiro Lobato da CNEC, juntamente com a Inspetoria Regional do Ensino Comercial, do Departamento de Ensino Médio.

O título de "Membros de Honra da Direção do Seminário" que esta Coordenação nos outorgou põe em relêvo a linha comum de interêsses dos dois diferentes órgãos especializados em favor da educação no País.

A agenda dos trabalhos e os temas oferecidos a debates enfocam problemas de magna importância, cuja solução, certamente, constituirá fator básico na formação da cultura geral e tecnológica do homem brasileiro.

Com protestos de elevada consideração e estima.

ULTURA GERAL, ladeado pelo Pro-
eral da Polícia Militar da GB e a

Coronel SÍLVIO LEAL DE MEIRELLES, da EMBRATEL, quando recebia das mãos do Tenente Everton Simans, seu Certificado de Expositor. Ao fundo o Profesor Angenor da Silva Guimarães Júnior da Equipe da Coordenação do Seminário.

PROMOÇÃO DA EXPORTAÇÃO

A EXPORTAÇÃO É UMA DAS ATIVIDADES QUE TRAZ AO PAÍS GRANDES DIVISAS, CONSTITUINDO-SE EM IMPORTANTE FATOR DE DESENVOLVIMENTO SÓCIO-ECONÔMICO

Dentro do programa global de fortalecimento da economia brasileira, as exportações se inserem como fator de primordial importância e isto devido a uma série de motivos, dentre os quais destacamos:

a) são as exportações a única moeda com que contamos para pagar empréstimos contraídos no exterior, para realização de grandes investimentos em obras de infra-estrutura (estradas, pontes e portos que permitam escoar produção agrícola, pecuária e industrial; barragens e usinas hidrelétricas; ampliação de universidades; construção de hospitais etc.);

b) as exportações proporcionam melhor absorção da produção, eliminando a ocorrência de graves crises internas e propiciando melhores oportunidades de emprêgo para o contingente de mão-de-obra que, anualmente, busca colocação no mercado de trabalho;

c) as exportações significam maior produtividade para a indústria e trazem reflexos favoráveis nos preços de venda para consumidores no mercado interno;

d) a necessidade de adaptar os produtos exportados aos modelos e tipos que vêm sendo fornecidos, aos países importadores, por nações de maior tradição exportadora se traduzem em melhor desenho industrial, melhor desempenho e características mais modernas, inclusive para as unidades que são vendidas no mercado interno.

Ciente da importância das exportações, criou o Govêrno uma série de incentivos que permitiram aos produtos de origem brasileira competir nos ávidos mercados consumidores. Tais incentivos podem ser divididos, para melhor compreensão, em três categorias:

A — INCENTIVOS FISCAIS

(Quadro "A") anexo

B — INCENTIVOS CREDITÍCIOS

C — OUTROS ESTÍMULOS

A tendência à desgravação dos produtos de exportação se manifestou a partir de 1964, ano em que o Brasil atravessou uma alteração profunda no seu sistema de importações. Até então, estavam as mercadorias de importação distribuídas em duas categorias:

a) categoria geral, abrangendo bens essenciais, assim considerados: matérias-primas para indústria; máquinas e equipamentos; produtos farmacêuticos; gêneros de primeira necessidade etc.;

b) categoria especial, onde se classificavam os artigos chamados supérfluos, assim considerados, entre outros: bebidas, perfumes, objetos de ador-

Dentro do sistema então praticado, sôbre a importação dos artigos da categoria especial eram impostos encargos tão elevados que a sua venda no mercado brasileiro atingia preços proibitivos. no etc.

Na realidade, vínhamos importando apenas bens essenciais, da categoria geral, e mesmo êstes em quantidade insuficiente, dada a nossa pequena capacidade de pagá-los.

No momento em que o Govêrno decidiu adotar um programa de ação econômica no qual a ênfase era a dinamização do parque industrial, viu-se ante a necessidade premente de promover um aumento das nossas vendas externas, a fim de gerar os meios para pagamento não só dos empréstimos contraídos no exterior e destinados a complementar os recursos gerados internamente pela poupança como também garantir um fluxo constante de matéria-prima de origem externa para suprimento da indústria instalada.

Os resultados dessa política de apoio às exportações se reflete nas estatísticas abaixo, onde podemos verificar que, de 1964 até 1970, passamos da faixa de US$ 1.500 milhões de dólares para US$ 2.700 milhões:

Paralelamente aos incentivos, tratou o Govêrno de criar, dentro da sua organização administrativa, um serviço que proporcionasse aos empresários exportadores brasileiros apoio nos seus esforços de agressão aos mercados externos.

Constitui-se, no Ministério das Relações Exteriores, uma Comissão Coordenadora de Promoção Comercial, da qual fazem parte, além do secretário-geral Adjunto para a Promoção Comercial, um representante do Ministério da Indústria e do Comércio, o diretor da Carteira de Comércio Exterior do Banco do Brasil S.A. e um elemento apontado pelo setor privado. Esta comissão elabora, ano a ano, o programa de atividades dos organismos encarregados da promoção oficial das exportações.

Como órgãos executores, temos:

a) Internamente — Carteira de Comércio Exterior (Cacex), através de um setor especializado — o Centro de Promoção da Exportação. Para desempenho das suas tarefas, que constam no quadro B, conta o Cepex com o concurso de:

I — setores Cacex em 45 agências do Banco do Brasil nas capitais e principais cidades dos Estados;

II — rêde de 740 agências do Banco do Brasil;

III — Associações das classes produtoras;

IV — emprêsas de transporte;

V — bancos comerciais.

b) Externamente — Ministério das Relações Exteriores, através da Secretaria-Geral Adjunta da Promoção Comercial (APr). Para execução dos serviços de promoção, vale-se a APr de tôda a rêde externa de embaixadas, consulados e setores de promoção comercial, contando com, aproximadamente, 129 postos nas capitais e principais cidades do mundo.

TAREFAS

A) CEPEX — Para execução das tarefas que lhe são específicas, conta o Cepex com a seguinte organização:

Quadros: "C", "D", "E" (anexos).

B) APR — Encarrega-se a APr da realização de feiras internacionais no exterior, missões comerciais brasileiras de venda e convite a empresários ou grupos de empresários estrangeiros ao Brasil, para compra.

Pela importância de que se revestem, as feiras internacionais merecem um capítulo especial.

Na realidade, as feiras desempenharam papel importante no despertar do comércio mundial. Hoje em dia, a feira se renova, mas a sua influência continua sendo grande.

Preparar uma feira, é pois, na época atual, uma ciência. É necessário saber o que mostrar, onde mostrar, o que mostrar, envolve preparação minuciosa. É necessário conhecer técnicas de promoção, obter informações dos diversos mercados internacionais, tomar conhecimento dos hábitos, usos e costumes dos outros países.

A APR, em perfeito entendimento com as confederações, federações, sindicatos e Cacex, vem procurando imprimir aos certames um aspecto altamente comercial. É necessário que o produto exibido tenha durante a mostra tôdas as informações necessárias à efetivação de uma venda, evitando-se a repetição de casos anteriores, quando o produto era apresentado nas mostras isoladamente, sem a presença de um técnico da emprêsa. A presença física do produto e de representante altamente categorizados a prestar informações relacionadas com a sua comercialização, é pois tarefa de fundamental importância à complementação do esfôrço do Govêrno no âmbito interno.

Hoje em dia, é pràticamente impossível conquistar os mercados internacionais através de correspondência. A competição nos mercados externos, cada vez mais agressiva, exige igualmente, uma promoção não menos agressiva.

Entre as medidas que estão sendo tomadas visando a presença do Brasil em certames internacionais, destaca-se a escolha de emprêsas brasileiras especializadas na execução dos stands, decoração e ornamentação do pavilhão do Brasil.

TIPOS DE FEIRAS

a) caráter geral: permitem a exibição de um número ilimitado de produtos;

b) setorial: limita a mostra em um determinado ramo industrial.

Como exemplo da primeira, citaremos, entre inúmeras outras, a Feira Internacional de Toronto, no Canadá, e do tipo setorial, a Feira de Produtos Alimentícios de Anuga, em Colônia, Alemanha. O Brasil participou no corrente ano de ambos os eventos.

Preparação de uma feira:

Para elaborar o calendário oficial da participação brasileira, o Itamarati coleta as importações dos diversos países que integram o nosso intercâmbio comercial por intermédio das embaixadas no exterior. De posse das importações dos mercados pesquisados o Itamarati consulta a Cacex, a fim de obter a movimentação das exportações brasileiras. Em seguida, é realizado um estudo comparativo dos produtos importados pelos mercados, com aquêles constantes da nossa pauta de exportação que oferecem melhores condições de venda.

Organizado o calendário é o mesmo submetido à aprovação da Comissão Coordenadora da Promoção Comercial. O passo seguinte é a divulgação da relação dos certames na imprensa. Informação da Cacex e revistas especializadas.

As inscrições para participação nas feiras podem ser feitas no Itamarati, no Centro de Promoção da Exportação, no Rio de Janeiro e em qualquer uma das agências componentes do grupo Cacex, mediante a assinatura do "Têrmo de Vinculação".

(Continua no próximo número)

SUAM: corrida às 760 vagas

Já poderão ser processadas, na Secretaria Geral da Sociedade Universitária Augusto Mota, as inscrições ao vestibular que será realizado, em janeiro próximo, para o preenchimento de 760 vagas em suas Faculdades de Filosofia, Ciências e Letras e Ciências Contábeis e Administrativas. Informa a direção da SUAM que os candidatos interessados poderão se inscrever ao concurso de habilitação de 1972, mediante a apresentação de documento de identidade, certificado de conclusão do curso colegial ou equivalente e dois retratos 3x4, além do pagamento de uma taxa de inscrição

De acôrdo com o que estabeleceu a SUAM, estarão em jôgo no concurso, cujas datas ainda não foram determinadas, 760 vagas, sendo 300 na Faculdade de Ciências Contábeis e Administrativas, e 360 na recém-inaugurada Faculdade de Filosofia, Ciências e Letras, distribuídas pelos cursos de Pedagogia, 120; Geografia, 60; História, 60; Português-Inglês, 60; e Português-Literatura, 60. A nova unidade de ensino da SUAM foi aprovada, recentemente pelo parecer n.º 838 do Conselho Federal de Educação, tornando-se na mais nova unidade universitária da Leopoldina. Seu funcionamento está autorizado para o ano próximo, em horário noturno, na Avenida Paris, 60-90 e na Avenida Londres, 101, em Bonsucesso.

2.ª ÉPOCA... QUE TRISTEZA É ESSA! O Curso CEPAN

RUA DA CARIOCA, 59, 3º andar

criou turmas especiais

DE MATEMÁTICA - FÍSICA E QUÍMICA

MATRÍCULAS ABERTAS

BÔLSA DE ESTUDO - LEI 1530

— Vestibular ENGENHARIA —

Presente de Natal: Os duzentos primeiros candidatos inscritos serão presenteados com MEIA BÔLSA, independente do resultado do mini-teste de Matemática.

RUA DA CARIOCA, 59,3º andar

DIRETOR DO ENSINO MÉDIO

A Secretaria de Educação e Cultura da Guanabara avisa aos professôres que requereram registro de Diretor de Ensino Médio, que aceitou o expediente encaminhado pela Inspeção do Ensino, solicitando seja marcado para o dia 17 próximo, às 14h, no Auditório da Rádio Roquete Pinto, a realização de nôvo encontro regulamentar previsto no Parecer n.º 30 do Conselho Estadual de Educação.

Nessa oportunidade serão atendidos os candidatos que faltaram às últimas entrevistas marcadas pela EMTR.

VARIEDADES

Rosah Rosa

VITRINA

O Curso P. A. de Vestibular distribuirá, em 1972, 200 bôlsas de 10 modalidades diferentes de arte, como: desenho, fotografia, pintura, artesanato, escultura, charge, caricatura, reportagem, redação e *slides* Informações na Rua Coronel Gomes Machado, 74 — Niterói ★ Aviso às crianças: inscrições para curso de natação infantil (convênio como Ministério da Marinha), estão abertas desde o dia 2 de dezembro com o funcionário da piscina, na Av. Wenceslau Brás, 49 de 10 às 12h, na Escola de Educação Física da UFRJ ★ Pela passagem de aniversário, comemorou-se a Noite Cecília Meireles com flauta, violino, piano e poemas declamados por Paulo Padilha e a atriz Maria Fernanda. Foram apresentados entre outros: "O Motivo da Rosa", "Canção do Amor Perfeito" e "Guitarra" ★ A editora Zahar acaba de publicar em 3ª edição "A Psicologia da Infância e da Adolescência", de Carl Ivar Sandistron, professor da Universidade de Upsalla ★ O Curso de Arquivística (PUC), que iniciou provas dia 8 fará encerramento de provas dia 17 de dezembro ★ Nosso *slogan:* Jesus é amor. Jesus substitui drogas ★ Dia 16 de dezembro, às 17h30min, na Casa do Ceará, na Av. Nilo Peçanha, 12 Cobertura, se realizará a festa de Natal dos Poetas. A saudação de abertura será feita pelo desembargador Cristóvão Breiner ★ O Curso Antertes de Programação e Computadores, à Rua Senador Dantas, 117, 1.º andar comunica que está dando bôlsas ★ A Casa da Bahia, na Rua Torres Tomem, 970, abriu inscrição para teatro amador às 3ª-feiras, das 7 às 10h ★ A Escola de Música Jaffé, na Av. Copacabana, 435 gr. 1207. tel. 237-2687, abriu inscrições para concurso de pianistas, violonistas e cantores ★ A Escola Santo Antônio Maria Zacarias mantém convênio com cursos pré-vestibulares e avisa aos interessados que estarão em funcionamento quatro cursinhos. São êles: de Engenharia, Medicina, Direito e Economia. Inscrições na Escola Zacarias, na Rua do Catete, até o dia 15 ★ Paulo Coelho Neto, filho do escritor Coelho Neto, acaba de ser internado para submeter-se a uma operação cirúrgica ★ O Judô Clube, que funciona na UFRJ, comunica horário para judô como complementaço de Técnica de Desportos: 2ª e 5ª-feiras de 11h40min às 13h30min e 3ª-feiras de 20h às 21h30min.

BALANÇO N.º 1

Alunos do Colégio Pedro II expuseram ao repórter que os formandos dêsse Departamento Estudantil, portadores de boas notas, têm acesso automático à Faculdade de Humanidades Pedro II, mas desconhecem se a mesma possibilidade é conferida às Faculdades do Govêrno. Vale ressaltar que a Faculdade de Humanidades é apenas de Letras e os interessados aspiram cursar Arquitetura ou Medicina, que não constam no curriculum daquela Faculdade. Para dirimir dúvidas, fomos consultar o Senhor Francisco Albuquerque, assessor do Departamento de Assuntos Universitários do MEC.

"A resposta é não, diz o entrevistado, porque o concurso de habilitação, na verdade, procura apurar entre os candidatos, aquêles que têm melhores condições para ocupar as vagas oferecidas. Portanto, em outras palavras: não basta que o candidato tenha condições para freqüentar o curso superior, mas, é necessário também, que êle dispute com os demais candidatos, nas mesmas condições, as vagas disponíveis. Em tese: se o número de vagas fôsse ilimitado, qualquer pessoa que tivesse o curso médio poderia ingressar em qualquer curso superior, mas isso não ocorre nem no Brasil, nem em país algum do mundo".

BALANÇO N.º 2

Com a participação de 21 candidatos de vários países, realizou-se com êxito invulgar o Concurso Internacional de Violão, promoção do Museu Vila-Lôbos, filiado ao Ministério da Educação e Cultura. Concurso organizado pela diretora D. Arminda Vila-Lôbos, que afirmou ter o concursoatingido a um nível superior a que se podia imaginar, sendo realmente difícil a decisão final.

Nas últimas provas, foram acompanhados os finalistas com orquestra de câmara da Rádio MEC e regência do maestro Mário Tavares. O primeiro lugar coube a Guilherme Fiurense (argentino), o segundo lugar a Marcos Alan (brasileiro de 15 anos) e o terceiro lugar a Eduardo Corces (argentino). Os candidatos ganharam medalha de ouro, prata e bronze. Estiveram presentes à finalíssima o Dr. Nogueira Franca, crítico musical, o Prof. José Maria Fontoura, musicólogo, argentino, o adido cultural da Argentina Rubem Vela e todos aquêles chegados à música e em especial ao violão.

Aprenda lendo e saiba que...

O Dr. Yu Chih Hsu, da Escola de Higiene e Saúde Pública da Universidade John Hopkins, anunciou haver conseguido em seu laboratório o cultivo de um embrião de rato até o período em que se formam os órgãos e o coração começa a bater. De acôrdo com os especialistas, a conquista é significativa pois conseguiu ir além do que se considerava como maior obstáculo na gestação... in vitru (em tubo): o momento em que o embrião adere às paredes do útero.

O cientista venezuelano Jorge Villegas revelou a existência de um acoplamento direto entre a célula nervosa e sua "neuroglia" satélite na fibra periférica, descoberta de grande importância para o estudo do funcionamento normal e patológico do sistema nervoso. O Dr. Villegas, que pertence ao Instituto Venezuelano de Investigações Científicas, fêz a descoberta em colaboração com o Dr. Carlos Seveik, graduado pelo Centro de Estudos Avançados daquele instituto.

O ofuscante resplendor das luzes das grandes cidades, em constante crescimento, começou a interferir no trabalho dos astrônomos. Assim, por exemplo, as luzes de Los Angeles inutilizaram pràticamente o telescópio de 250 milímetros de Monte Wilson, famoso pelas observações de galáxias distantes que nêle se realizaram. O mesmo pode acontecer no transcurso do próximo decênio com o Telescópio de Monte Palomar, de 250 milímetros de diâmetro, o MAIOR DO MUNDO.

A chamada doença de Hodgkinm, um câncer do sistema linfático considerado fatal até há uns dez anos, agora é curável em 75 por cento dos casos segundo informou um grupo de especialistas à American Cancer Society. Esta alta percentagem de curas é possível graças a novas técnicas de diagnósticos precoce, às radiações e ao emprêgo de combinações de medicamentos descobertos nos últimos dez anos

Os primeiros testes de transmissão de televisão a côres no Brasil serão feitos na Festa da Uva, Rio Grande do Sul, em fevereiro de 1972, e as primeiras transmissões a côres para o exterior, no próximo carnaval carioca. Segundo o Ministro das Comunicações, Higino Corsetti, só interessa ao Govêrno, aos anunciantes e aos proprietários das televisões; aparelhos que estejam ao alcance do povo, porque do "contrário só privilegiados terão televisão a côres".

Leonardo da Vinci, o gênio iuminar da renascença, pintor, inventor, engenheiro, naturalista, filósofo... e muito mais, foi canhoto. Seus autoretratos como também as obras de Miguel Angelo, Rafael, Holbein, Menzel e Lieberman demonstraram claramente terem sido feitas com a mão esquerda. Hoje apesar de estar provado pela ciência o absudo dos preconceitos contra os canhotos, ainda há pais que procuram corrigir com severidade essa anomalia de seus filhos.

Grande êrro! Apenas criam nêles complexo de inferioridade.

O nosso País ocupa quase a metade da área total da América do Sul (46%). Para se ter uma idéia do tamanho gigantesco do Brasil, basta dizer que dentro dêle caberiam, folgadamente os seguintes países: Alemanha, Bulgária, Bélgica, Dinamarca, Espanha, Escócia, Estônia, França, Finlândia, Grécia, Holanda, Hungria, Itália, Inglaterra, Iugoslávia, Irlanda, Lituânia, Letônia, Luxemburgo, Noruega, Portugal, Polônia, Rumânia, Suíça, Tchecoslováquia e Turquia. Ufa!...

O Professor Chapot Prévost para memorizar, pelas iniciais, os 12 pares de nervos cranianos, usava a frase, por êle composta: "Olha o malvado, para tanto mal fazer à gente, precisa ser hipócrita?."

No Rio Paraná está o Salto do Guaíra, ou das Sete Quedas. O nome é êste, mas as quedas não são sete... Em verdade, são dezoito.

As aranhas, em proporção ao seu tamanho, são sete vêzes mais fortes que os leões.

Apenas 4 por cento das flôres têm aroma.

Anacreonte, poeta grego que cantou o vinho e o amor, faleceu por asfixia aos 82 anos de idade, ao engasgar-se com uma semente de uva.

Notas e informações

1 Concêrto para a juventude — Hoje, transmitido pela cadeia Rádio-MEC/Rêde Globo de tv e rádio, de 10 às 11h20min pela Sala Cecília Meireles, será apresentada a Orquestra Sinfônica Nacional da Rádio MEC, sob a regência do maestro Alceo Bocchino, com a Flauta Mágica de Mozart; Concêrto para quarteto de cordas e orquestra de Radamés Gnataly, tendo como solista quarteto de cordas da Universidade Federal do Rio de Janeiro e como 1.º violino Santino Panpinelli; 2.º violino Jaques Niremberg; viola Henrique Niremberg; violoncelo Eugen Ranevsky. A 2a. parte constará da "Biosfera para orquestra de corda" de Marlos Nobre e "Dansas Polovitvianas de Borodin.

2 Música pro Música — Transmitirá hoje, pela Rêde Tupi de Televisão e numa organização da Escola Jaffé, o Coral da Escola Americana e o Coral da Escola Corcovado (alemã). Cantarão 150 vozes, interpretando várias canções de natal americanas e alemãs, por crianças que fazem normalmente como complemento de sua atividade escolar, uma excelente orientação musical. Isso faz com que êsses grupos ofereçam qualidades acima da média, revelando o grande incentivo que recebem, justamente da direção de suas respectivas escolas, é o que nos diz D. Sula Jaffé, diretora da Escola Jaffé.

3 Bôlsas de Estudo no Japão — O govêrno do Japão, através do Ministério da Educação, está concedendo 7 bôlsas de estudos, aos estudantes brasileiros interessados em efetuar estudos nas universidades japonesas, durante dois anos, a partir de abril de 1972. As inscrições poderão ser feitas na seção cultural do consulado, no horário de 9,30 às 12h30min e 14,30 às 17h30min na Rua das Laranjeiras, 192.

4 Curso de Inglês na Inglaterra — Inglês em Londres em janeiro de 72. Curso intensivo de quatro semanas ao alcance de todos no Pitman School of English e mais um mês visitando Paris, Lisboa, Madri, Atenas, Roma e Florença. Inscrições na Sizar. Rua Sta. Luzia, 799 — 2.º andar — grupo 203.

5 A Jabrarte (Juventude Brasileira de Arte) está promovendo tôda têrça-feira, no MEC, às 20 horas, concêrto de jovens cantores, pianistas e instrumentistas. Nessa têrça-feira foi apresentado um ato da "Megera Domada" de Shakespeare, pela Universidade Gama Filho e a 16 de dezembro, quinta-feira será exibido ao público o Festival Beethoven.

6 A Escola Santo Antônio Maria Zacarias avisa que estão abertas as inscrições de exame para essa escola de 1 a 15 de dezembro de 1971. Datas do exame: para a série 15 (antigo 1.º ginasial), de 16 a 17 de dezembro. Para as outras série, 3 a 5 de janeiro de 1972 (colegial, ginásio e primário). Para inscrição de alunos novos há uma taxa de Cr$ 40,00 mais o preenchimento de ficha na coordenação. E' o que informa o Vice-Reitor P. Parreiras. Os alunos que se transferem para o Colégio Zacarias deverão prestar exame de seleção classificatório da 6a. série do 1.º grau até a 2a. do 2.º grau. Inscrições e informações no 5.º andar até 15 de dezembro das 9 às 12 e das 14 às 17 horas.

OS MURAIS DIDÁTICOS MAGA DEVEM SER INTEGRADOS AO ENSINO COMERCIAL

A reportagem de LD NO ENSINO aproveitando o trabalho que fêz, dando cobertura total ao encerramento do II.º SEMINÁRIO DE CULTURA GERAL publicado neste númeo, entrevistou alguns educadores presentes à solenidade a respeito dos MURAIS DIDÁTICOS MAGA.

Em reconhecimento pelo excelente trabalho desenvolvido no Seminário, entrevistamos o diretor do Colégio Comercial Monteiro Lobato da Campanha Nacional de Escolas da Comunidade que não se negou em atender a reportagem de LD NO ENSINO.

SÃO HÁBEIS

Observando os Murais Didáticos Maga assim se expressou o professor Guedes: "é uma forma inteligente e moderna de tornar fácil os conhecimentos gerais ao ensino fundamental, entretanto êsse sistema pode ser aplicado ao ensino comercial com muita propriedade, porquanto observei alguns Murais que ressaltam assuntos relacionados com algumas matérias lecionadas no Ginásio Comercial, por isso não temos dúvida alguma em aplicar êsses Murais fabulosos na transmissão de conhecimentos aos jovens de 14 a 80 anos, pois são alegres, comunicação fácil, flexíveis e altamente produtivos", enfatizou o professor Alcide Guedes.

MURAIS DIDÁTICOS NO ENSINO COMERCIAL

Questionado pelo repórter sôbre esta fabulosa sugestão que deu de entrosar os Murais Didáticos Maga ao Ensino Comercial, destacou o professor Guedes "a apresentação colorida dá um toque de realce e de comunicação direta. Fazendo com que o aprendizado se torne incentivador e produtivo, não só no ensino fundamental, pois temos experiências feitas com nossos alunos e observamos a grande receptividade que êles deram aos Murais Didáticos, sendo que um dêles usou a expressão: MURAIS DIDÁTICOS SÃO QUENTES! Só estas palavras e o entusiasmo do educando dá um exemplo que os Murais Didáticos podem perfeitamente ser utilizados no ensino comercial, porque a grande versatilidade que êstes apresentam nos místeres do comércio, principalmente, o que destaca História do Comércio na sua iniciação dos primórdios das trocas e por apresentar ainda a vantagem de ser adaptado a todos as disciplinas: Exemplo: Ciências Físicas e Naturais, Educação Moral e Cívica, Geografia, História, Prática de Comércio, etc., atingindo assim o objetivo de se ensinar conhecimentos gerais de uma maneira simples, mas concreta", explicou o professor Guedes.

A CAMPANHA NACIONAL DE ESCOLAS DA COMUNIDADE

Sôbre a Campanha Nacional de Escolas da Comunidade foi-nos explicado pelo presidente do Setor Local do Engenho da Rainha (local onde atua) "é uma instituição sem fins lucrativos a que tem como meta dar educação à classe estudiosa do Brasil, carente de recursos. A Campanha Nacional de Escolas da Comunidade foi fundada em 29 de julho de 1943 pelo atual Superintendente da CNEC, professor Felipe Tiago Gomes e mais cinco estudantes colegas seus. Desta data em diante a Campanha chesceu e hoje possui uma das mais sólidas rêde de educandários no Brasil, com cêrca de 1.291 escolas e 310.278 alunos, cobrindo todo o território brasileiro (Fernando de Noronha também foi atingido) e não há um Estado da União que não possua um colégio da Campanha Nacional de Escolas da Comunidade.

Pelos grandes serviços prestados foi merecedor do Decreto n.º 36.505 de 30 de novembro de 1954, reconhecendo-a como de UTILIDADE PÚBLICA. Sua sede fica situada na Rua Sílvio Romero, 25 — Lapa, que passará a ser a sede da CNEC — Seção Estadual, pois a Diretoria Nacional está-se mudando para a capital da República.

A diretoria da CNEC tem como presidente nacional o Almirante Benjamim Sodré e na seção estadual da Guanabara o deputado Mac Dowell Leite de Castro e administrador Plutarcho Salgado que orienta 16 escolas da Campanha, instaladas no Estado da Guanabara.

CNEC E O ENSINO COMERCIAL

Tôdas as escolas da Campanha dedicam-se ao ensino comercial, industrial e agrícola, pois são de opinião que deve-se profissionalizar o educando, dando-lhe uma habilidade profissional que lhe seja útil no futuro.

O MONTEIRO LOBATO E SUA EQUIPE

Em conversa com o diretor do estabelecimento, professor Alcides da Silveira Guedes, com o presidente do setor local Geraldo Soares Bastos e o secretário do colégio Aristomeno da Silveira Guedes fomos informados que o pessoal que atua no estabelecimento é dos mais dedicados e atuantes, sendo que pela parte de tesouraria é dirigido pelo sr. Wilson Alves Bezerra, auxiliado pelo sr. Iberê da Conceição e a equipe de professôres conta com os seguintes mestres: Angenor da Silva Guimarães Júnior (Contabilidade Pública, Organização e Técnica Comercial, Contabilidade Geral e Aplicada); Ney Garcia de Oliveira (Matemática); José Anacleto (História); Irene Prozenko (Educação Moral e Cívica e Geografia); Vitor Hugo Soares da Silva (Prática de Comércio, Prática de Escritório, Organização e Técnica Comercial); Rubens Moraes e Souza (Matemática); Carlos Augusto Machado (Direito Ususal, Legislação Aplicada e Organização Social e Política); Hélio Martins Costa Machado (Português, Direito Usual, Legislação Aplicada); Eunice Palma Nunes (Ciências); Paulo Moreira (Português, Inglês); professor Guedes (Matemática, Educação Moral e Cívica e Análise de Balanço). Todos êsses professôres estavam presentes ao II.º Seminário, mas não puderam atender a reportagem de LD NO ENSINO porque tiveram que recepcionar os expositores e autoridades presentes, de qualquer forma agradecemos a atenção dos professôres Alcides da Silveira Guedes, Vitor Hugo Soares da Silva, Angenor da Silva Guimarães Júnior, Ney Garcia de Oliveira, Rubens Moraes e Souza e o presidente do Setor Local do Engenho da Rainha Geraldo Soares Bastos que solicitou que informássemos que as inscrições para o ano letivo de 1972 serão abertas a partir do dia 20 de dezembro na Praça Abuná s/n (Sede do Colégio).

OS MURAIS DIDÁTICOS MAGA

Fazendo questão de ressaltar a utilização dos Murais Didáticos Maga no Ensino Comercial, ressaltando que "mais sólida de que nossa opinião é o interêsse que despertou êste material em nossos alunos, dando assim uma sugestão que achamos das mais válidas e recomendamos aos demais estabelecimentos que utilizem os Murais Didáticos, porquanto darão ao ensino o que é tão necessário: vibração", concluiu.

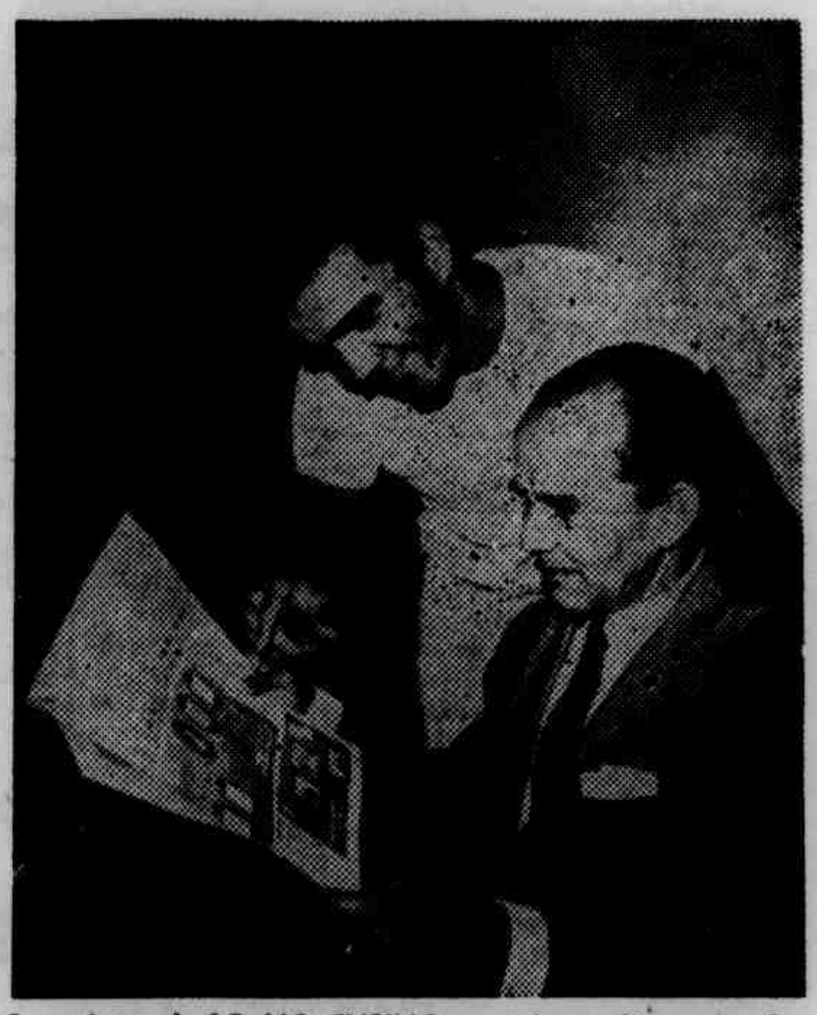

O repórter do LD NO ENSINO quando explicava ao Professor Alcides da Silveira Guedes, a utilidade dos Murais Didáticos Maga.

O COLÉGIO COMERCIAL MONTEIRO LOBATO DA CNEC dedica-se ao desenvolvimento de seus alunos. E uma promoção de grande alcance foi a criação do CLUBE DE CIÊNCIAS que despertou nos educandos e na comunidade uma participação invulgar. O exemplo vemos acima, os alunos JOSÉ LOURENÇO DA SILVA e EDISON DANTAS autores do premiado PROJETO DE REFRIGERAÇÃO, por ocasião em que eram abraçados pelo grande idealizador dos Clubes de Ciências na Guanabara, Professor Dymas Joseph. A esquerda vemos o Professor Guede se o Professor Waldyr Medeiros Duarte, do Colégio Pedro II.